京城日報
三月十九日(月) 夕刊
印刷人 發行兼編輯人 小川三之介
京城府太平通一丁目 發行所 合資會社 京城日報社

手が付けられぬ 米穀會計 損失の補塡

農村追加豫算を可決

貴族院本會議

【東京電話】十九日の貴族院本會議は午前十時廿二分開會、直ちに日程に入り

九年度歳入歳出總豫算追加案
九年度各特別會計歳入歳出豫算追加案
豫算外國庫の負擔となるべき契約をなすを要するの件

の農村對策追加豫算に對する三案を一括上程し、豫算委員長細川侯(護立)より報告あり、これに對し

阪谷芳郎男（公正） 今回外地米の買上資金を十億に膨張するといふが、昨年三月既に一億八千萬圓に上つてゐた米穀特別會計の損失はその後幾何になつてゐるか、また將來こゝからの損失補塡の財源は何に求めんとするか、我を以れば國家財政に重大なる禍根を貽すこととなるのではないかと質せば

後藤農相 昨年三月以來の損失は二千萬圓乃至三千萬圓で合計二億圓位の損失となるが、九年度に於ては昨年の大豐作に依る買上米の處理も急速には出來ないこととなつてゐるので、その損失額の見込みは立たぬ、損失補塡の財政計畫については種々考慮してゐるが、今日の國家財政狀態よりして、直ちに計畫を樹立することは困難の狀態にあると答へ阪谷男が不滿の意を表はして質問を終り、委員長報告通り可決確定、次いで

輸出水產物取締法案（政府提出衆議院送付）を上程、織田農林政務次官の說明ありて、委員附託

地方鐵道法又は軌道法に依り交付する國債證券に關する法律案（政府提出、衆議院送付）

高橋藏相の說明ありて、委員附託

秋田鐵道株式會社附屬鐵道外三

鐵道買收のため公債發行に關する法律案（政府提出、衆議院送付）

朝鮮鐵道株式會社附屬鐵道の經營廢止に對する補償のため公債發行に關する法律案（政府提出衆議院送付）に關し三土鐵相の說明あり、委員附託

恩給法中改正法律案（政府提出衆議院送付）に關し堀切次官の說明ありて、委員附託

大正九年法律第十二號中改正法律案（政府提出、衆議院送付）に關し高橋藏相の說明あり、委員附託

朝鮮事業公債法中改正法律案（政府提出、衆議院送付）に關し高橋藏相の說明あり、委員附託

遞信事業公債法中改正法律案（政府提出、衆議院送付）遞信官設鐵道用品資金會計法中改正法律案（同上）

を一括上程、可決確定、次いで

製鐵所特別會計法廢止法律案（同上）

を上程、可決確定

一、健康保險法中改正法律案（同上）

を上程、可決確定

一、出版法改正法律案（同上）

委員長一條實孝公（火曜）の報告あり、可決確定、次いで

一、未成年者の飲酒禁止法の改正法制定に反對の請願外請願三十二件

を議題として二、三問答の後、結局何れも委員長報告通り採擇決定し、十一時四十五分散會

鐵道敷設法改正案可決 貴族院委員會

【東京電話】鐵道敷設法中改正法案は十九日貴族院委員會に於て政府案通り可決された

澄宮殿下御入隊

けふ習志野騎兵隊へ 畏し一上等兵として

【東京電話】十七日御優秀な御成績をもつて士官學校豫科を御卒業遊ばされた澄宮殿下には、十九日士官候補生から一上等兵として千葉縣習志野騎兵第十五聯隊第四中隊に御入營、軍隊生活に入らせられた、この日殿下には士官學校豫科生の御制服を召され、田內御養育掛長、山尾士官學校養育掛、片桐中佐、福吉大尉の御附武官を從へさせられ、午前八時十五分自動車にて御殿御出門、同九時半御入隊、三屋の上等兵服に御召替へになり、御所屬の聯隊長並に御直屬四中隊長に拜謁を賜ひ、御入隊御報告、更に各將校に拜謁を賜ひ、旅團本部にて旅團長以下に拜謁を賜ひ、この騎兵隊に御勤務中の閑院宮春仁王殿下の御訪問を受けさせられ、午後殿下には春仁王殿下を御訪問、同夜は聯隊本部二階の御泊所に御一泊、廿日午前八時御出發、途中津田沼の御休所內田別邸に御立寄りの上、一旦御歸京遊ばされ廿五日御入隊遊ばされるはず（御寫眞は御乘馬中の御英姿）

棉多收穫へ 代作指導の方針

米穀移入調節法案委員會で 今井田總監の答辯

【東京電話】衆議院臨時米穀移入調節法案委員會は十九日午前十時四十五分開會

野村嘉六氏（民政） 朝鮮に於ける米作の棉作轉換に關しては如何に考へてゐるか

今井田政務總監 反當り收入は米は十七、八圓乃至廿圓であるが、棉花では十四圓內外にしかならない、從つて現在のまゝ轉換することは農民の收入上出來ないが、現在の棉花の反當り收穫約八十斤を二百斤程度まで增加せしめれば米と略ぼ同樣となるから、その意味で棉の多收穫を指導する方針である

野村氏 朝鮮の米移入を防止することは米の消費增加の上に良いと思ふが、禁止的關稅を設けては如何

今井田總監 日滿經濟ブロックの唱へられてゐる今日、やたらに關稅引上を行ふのはどうかと思ふ

原淳一郎氏（民政） この法案で米價を統制法の公定價格の中間に追ひ込め得るか

後藤農相 米價に相當安定を與へると信ずる、然しどの程度といふことはいへない

原氏 本米穀年度の需給關係は大體どういふことになるか

荷見米穀部長 端境期持越米は大體千六、七百萬石の程度と思ふ

頓くて正午休憩、午後一時半再開のはず

三五年の軍縮會議

我が不動の對策

正義の主張通らざれば 建艦競爭敢て辭せず

【東京電話】ワシントン及びロンドン兩條約の改訂さるべき一九三五年の軍縮會議に對する我が海軍の根本方針は既に決定してをり、今議會における大角海相の答辯にもその片鱗が現はれる如く日本帝國は國防の安全感を確保することを主眼として列國の總噸數を協定し、その制限內において各國が各自々國の國情に適合する軍備を整調するといふ大方針の下に會議に臨むこととなつた、即ち一國の國防を基礎とする軍備の平等主權の原則であり、これを制限し一國々防の安全性を欠はしめることは重大なる主權の侵害であり、國際的恒久平和をモットーとする軍縮會議の使命を沒却するものであるから、萬一この帝國の正義が貫徹されない時は潔く軍縮會議を脫退し、一九三六年の既存條約滿了を待つて爾後は自然の推移に委せ、製艦競爭も敢て辭せずとしてをり、海軍々縮對策委員會においてはこれが遂行方法及び兵器問題、滿洲國問題、太平洋防備問題、南洋問題等の派生的問題の對策についても漸くこの程成案を得たので、議會の閉會を待ち近く米國から歸朝する齋藤大使より米國方面朝野の意見も徵した上、陸海軍外務三省協議會を開催し、おそくも十月下旬までには帝國不動の對策が決定される豫定である

政治外交から通商外交へ

外務省の人事行政

【東京電話】廣田外相は兩年度豫算成立により外務省の新規施設として米洲局の新設、アフガニスタン、コロムビア兩公使館、ベレム、承德、豆滿各領事館の開設等が確定したので、來る四月一日の年度替りと共に速かにこれを開設していはゆる調和外交の新分野を確立することになつたが、これを機に外務省の人心一新を期して、左の如き方針に基き相當思ひ切つた人事行政を實施せんとする意向に傾きつゝあるので、近く行はるべきアフガニスタン、コロムビア兩公使の異動に伴ふ人事異動は頗る注目を惹かれてゐる

一、從來の外交が政治中心の外交であり、從つて公使、總領事の任命が通商經濟上の考慮を離れ行はれてきた弊を改め、通商外交の確立を期して人事行政方針を一新すること

一、新市場國に對する公使は從來の如き經歷主義を排し、領事又は總領事として多年通商外交に從事せる適任者を拔擢任命すること

一、新市場國に對しては從來の如く無方針に公使、總領事を更迭することを止め適材なる限り長年月在任せしめて貿易伸長の根本策に寄與せしむる方針をとり、特に係る官補、書記生等は出來る限りこれら市場地に配屬せしめ、通商外交を習熟せしめること

漁區問題 主張貫徹

【モスコー十八日發電通】漁區問題に關し十七日駐露太田大使と外務次官ソコルニコフ氏と折衝の結果、漁區入札保證金並に本年度上半期借區料は日本の主張通り三十二錢五厘の率で納めること、但しその後適用の換算率に就いては近く會議を開いて協議するといふ露側の友好的一大讓步に依り解決を期待さるるに至つた、なほ日本の四十二ヶ所の漁區に就いても十分日本の要求を考慮する旨を言明、我が要求を全部貫徹した形となつた

未曾有の大支出 明年度豫算

大藏省の建直し策

【東京電話】政府が今議會に提出し既に兩院を通過した明年度豫算案は既に衆議院を通過した豫算總額に於て審議される第一號追加豫算案を初めとし、十九日より衆議院に提出された追加豫算案及び外地米統制案に伴ふ特別會計追加豫算案を最後として豫算案は全部提出濟みとなり數日中に悉く兩院通過成立の見込みである、而して一般會計豫算總額は結局二十一億四十二百五十萬圓となり、八年度豫算額に比して一千九十四萬圓の增加を示し、實質上未曾有の支出を見るに至つたが、これと共に公債も八億二千萬圓と激增し財政の膨脹は益々不可避的となるに至つた

大藏省では一九三五、六年の國防上の施設と農村を初め國內的不安の除去として絕對的必要經費にして已むを得ないものであるとなして議會終了後豫算の使途につき極力經費の節減と能率の增進を圖り、將來の歲出の增大を極力防止すべく努力する筈である、之と同時に今後の財政計畫の確立を圖るため、財政の基礎たる經濟界の更正に盡力する一方、速かに歲入の根本となる稅制並に官業收入等の改革を斷行すべく調査を急ぎつゝあるが、內閣の運命如何に拘はらず地稅その他財政建直しの根本策は今後終了と共に益々其必要を痛感されるものと見られるに至つた

その內譯左の如し（單位圓）

歲出
一、米穀需給調節特別會計 五、六〇三、四三二
種目 人件費、事務費、倉庫、營繕費、設備費等
一、朝鮮總督府特別會計 二二四、二七九
種目 米穀生產費、調查費
一、臺灣總督府特別會計 六〇、一八二
種目 米穀生產費、調查費

歲入
一、米穀需給調節特別會計借入金 五、六〇三、四三二
一、朝鮮總督府特別會計歲出收入 二二四、二七九
一、臺灣總督府特別會計剩餘金 六〇、一八二

〃〃〃〃〃 米穀統制豫算 衆議院に提出

【東京電話】政府は十九日正午院內に於て閣議を開き米穀統制法施行に臨時米穀移入調節法施行に伴ふ三號各特別會計に關する追加豫算

覺束ない『政黨連繫運動』

政友會幹部も漸く動き出したもの〻

【東京電話】政友會は政黨大同團結問題を中心に黨內の大紛擾を起し、除名問題まで惹起するに至つたが、鈴木總裁を初め幹部もこれに對する黨の大勢を無視しては到底黨の統制を保持することは困難なるに想到し、去月廿五日最高幹部會を開いて黨內の一部の反對を押し切り黨議を以て政界本位の政黨連繫をなすに決し七人の世話人を舉げ、更に四日には鈴木總裁が議員懇親會席上政黨の政策連繫同志の糾合を天下に聲明せしめるに至つたが、その後幹部においては何等積極的連繫促進の

「努力」を示す模樣がないので、再び大同團結派有志の活潑なる運動が開始せられ、內には同志の擴大結束を圖ると共に、外には民政黨の同志に對して積極的に働きかけ愈よ十四日は漸次懇談せられて、愈よ十七日夜政民兩派有志七十餘名會合して協心戮力して時難の匡救に當ることを申合せ、更に兩派より世話人を舉げて具體的運動の進備を進め、廿二日には丸ノ內會館において兩派の擴大懇親會を開き實質的連繫に向つて邁進することゝなつた

一方幹部においても斯かる情勢に對し再び事態の紛糾を恐へ當夜の會合を前にして七名の連繫世話人と急遽會合し、これが對策につき協議をなし取敢ず國策決議案共同提案を名目として政策連繫の第一步を踏み出すことゝなつたが

これ等正式交涉については先づ精神的連繫を計つた上で國策の協定をなす建前をとり、そく自紙を以て臨むことに決定し、山口幹事長は民政黨の町田總裁、大麻幹事長と會見して兩派世話人を選んで協定せんことを正式に提議するに至つた、併しながら今回の運動を更に本質的に觀察すれば果して豫期された通り順調に進むか否か、まだ如何なる成果を見るかは尙ほ少からぬ疑問の存する處とされてゐる

共同提案に民政黨贊成

【東京電話】民政黨では政友會の申込みになる一般國策の總括的決議案提出に關し十九日午前九時幹部會を開き、大麻幹事長より山口幹事長との會見顚末につき報告協議の結果、今直ちに賛否を決することは出來ないから、今しばらく政友會內部の模樣および組閣の動向について諮める事に意見一致し、二十日午前十時院內に幹部會を開き最後的議の上正式態度を決定し、政友會に回答する事となつた、しかして民政黨は現に政友會より決議案提出に關し正式申込みがあつた以上、たとひ黨內事情その他政友會の御都合主義による申込みとしてもこれを拒絕することは事實上不可能であるとの見地から、政友會側の世話人の顏觸れを睨めた上同樣の世話人をあげ交涉せしめる事となり、決議案そのものに對しては兩者折衝の結果作成された決議案ならば大體異論なく共同提案に應ずる事となる模樣である

鳩山前文相と鈴木總裁協議

【東京電話】十九日東鄕首相と重要會見をなす豫定になつてゐる鳩山前文相は、十九日午前十一時九段の私邸に鈴木總裁を訪問し、首相との會見に先だち政友會としての今後の對政府態度ならびに文相後任補充問題について約五十分にわたり、打合をなすところあつた

米國航空郵便 十九日から復活

【ワシントン十七日電通】アメリカ陸軍省では航空郵便機の相次ぐ墜落から一時廢止してゐた航空郵便を十九日から再び開始する旨十七日發表した

人

◇有賀殖銀頭取 東上中の處廿二日朝、城の筈
◇韓相龍氏▲張稷柱氏 鮮米問題で東上中の處十八日歸城
◇江口大阪每日京城支局長 十八日夫人與狀へ
◇新滿洲國立法院長 同夜內地へ
◇西村奈良人（前滿洲國野球部監督）京城協會へ轉任、廿日夜九時四十分京城着赴任

東西南北

できさうに見えてできなかつた政黨聯繫運動がそろりそろりとはじまりかけた▲表面にはいろいろな事情もあらうが裝面はファッショ排擊、政黨擁護が表看板になつてゐる▲だが翻つて考へてみると幾人の代議士がこの看板の下に集まるであらうか▲民政黨といへども政友會といへども全部參加しないとはいへない昨今において徹底的にこれよりも徹底な勢揃ひをして烽火をあげてみたところが大したことはない▲究極するに現在の政黨の代議士 雖して何事をも爲し得ないのは事實だ▲何としても現在の政友會の數よりも多くなることはまづあるまい▲政友會が三百名となり善悪に對する不滿の反映と見て然るべきだ▲自信があり確信があれば聯繫せずともやれることだ▲聯繫せなければならぬところに弱點もあり不純な動機もある

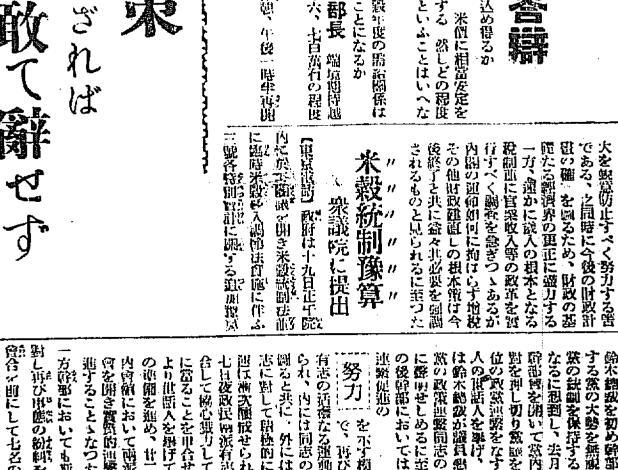

丹下左膳【49】

林不忘作 小田富彌畫

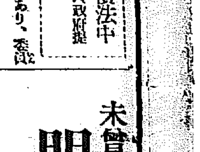

火吹紅竹（十）

『寢ぼけた牛鍋ちやアねえか。岩生め、西國の火事に淺草の兄イが驅け出すなんざア好い圖でおす』

中にひとり勸め切りぶつたのが、

『一大醜に映えて萬犬嗄を鳴ふと、いつてナ、小梅あたりの牛鍋が本所から川を越えてこの騷影へと、聞に感染つて來たものと見えやす』

『あつしやア瀧江なんてえところがこのにつぽんにあることを、今朝初めて知りやした一つ殿をしやした』

『オ、寒…何にしても樂ひだ、ひとつ其處らへ放火をしてこの埋め合はせをしようぢやアねえか』

物騷なことを言つてゆくのはこの植丁第一の火事きちがひ、鍛冶屋の松公だ。

『それッてんで威勢よく飛び出したまではいゝが、どつちを向いても煙りのけの字も見えやしねえ、ワイワイいつてるところへ、あの番太の野郎がヨ、間拔けた面アしやがつて、エ、火事は瀧江村つて觸れて來やがつた時にやあおらあ彼奴の橫つ面張り飛ばしたくなつたぜ。何でエ、何だつてもつと近えとこを燃やさねえんだ。あの番太なんざア何のために町內で金出して飼つとくんだかわかりやしねえ』

言ふことが氣燄です。みんなブッタサいつてぞろぞろ家の前を引き上げて來る。

左膳は。

さつき番太郎が、火事は瀧江村鍛冶大名司馬さまの御寮といつたのが、妙に耳について離れない。開けかけた壺を膝もとに引きつけたまゝ

『ハテ、左膳なところに司馬家の寮があつたのか。してみると、源三郎は最早や敵きものと、かの門之丞とやらが勢力に言つた口裏でも、その寮とやらにでもヒョンなからくりがあつたのかも知れぬ。その家が今また相火とは、はてナ合點のゆかぬ……』

胸に問ひ、胸に答へて。ひとり不安な氣もちに浪立つ。

ふたゝび道のほうはお留守のすと、そこへ、さき、

『オウ、父上ッ！大變だ、てえへんだ！』

うらの井戸ばたで顏を洗つてゐたチョビ安が、濡れ手ぬぐひを振りまはして駆けこんで來た。

『この裏の鍛冶屋の客さんネ、瀧江のはうに御騷動があつて、ゆうべそつちへ泊つたところが、今朝の火事なんですと。まらうど大殿現の騷ぎの中、不知火流の兄ださうですよ。持えが一人焼け死んださうで、それがあの伊賀の源三郎で人だとさ。イヤモウ大變な評判だと、いま宿さんが飛んで歸つて來て話してゐましたよ、父上』

『ゲッ、何イ？』左膳は腰を浮かして、『伊賀の源左が焼け死んだと？』

『ウン。なさんは憤ふる煙りの中から、その死骸をかつぎ出すところを見たんだとサ』

『ちえエッ、惜しいことをしたなア』

立ち上つた左膳、貝の口に結んだ帶をグッと押し下げ、乾刀を片手でブチ込みながら、

『お藤ッ！』

『あいヨ』

われ關せず蒲と水口の土間で、かまどの下を吹きつけてゐたお藤が、氣のない聲で答へる。

ブウッと火吹竹を吹いてゐるお藤姐御、頰を丸くしてゐるのは、心中はなはだ面白くないから、海豚掛切のやうなふくれッ面にもならうといふもの。

『オヤ、火が消えてから火事裝束でお出ましかえ？火元あらためのお役人衆みたやうで、ツンと乙り揃へたものさネ』

と申しました。

喘息は 世評の如く不治なるや？
妙藥「アストマトール」の新發見
僅か一回の服藥に依て効を奏す
今まで喘息は絕對根治できないものと世人は勿論專門家も往々信じてゐた。然し決して全治せないと言ふ事はない。充分信用すべき妙藥を信念のもとに服用すれば治癒する事が證明できます。
アストマトール發賣元
大阪市
（各地有名藥店にあり品切の節は直接發賣元へ）

三ツ矢血肉人參葡萄酒

肺
大阪市立衞生試驗所山口博士は「肺病結核患者が非常時日本の最大禍患たるに不拘從來の結核剤は其の主成分たるや殆んどクレオソート又は其の誘導體にて治療効果なく且つ治療界に結核菌と稱するもの稀薄不純なるもの……」
「イアシロン」は結核菌撲滅に……
伊藤田商店（振替大阪一三九三一）送料にて三十錢切手二十の郵送……「文献送れ」と申込めば無代進呈

鈴虫ポマード
微笑ましき春の夜の調
純植物性

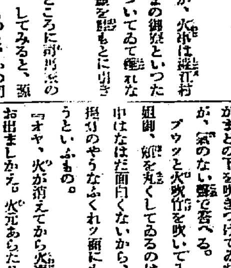

動脈硬化症
豫防及治療劑 アニマザ
血管の弾力性を恢復する新ホルモン
四十歲以降の健康と生命を脅威する動脈硬化症、腦溢血、狹心症等の豫防及治療劑として多年信頼を博し居るもの
頭重・眩暈・耳鳴・肩凝などの不快なる症狀を消失せしめ有效確實なり
三〇錠…二圓九十錢 一〇〇錠…八圓
田邊商店
東京・大阪

半島に喘ぐ失業者
十三萬四千三百七十八人
十九日本府から發表さる

昨年六月末日現在で行はれた朝鮮失業調査はいよいよ完成十九日失業總數十三萬四千三百七十八人と發表された

この調査は昭和五年以來部分的に行はれたが、七年にいたり漸く全鮮一回に施行されたもので、今回の調査完成により初めて本格的な全鮮數字を得るにいたつた、調査……**範圍** は內地の例に倣ひ給料生活者および勞働者とし、勞働者を更に日傭勞働とその他の勞働に分け、その調査總數は百三十六萬七千四百四十三人で、うち內地人八萬八千九百二人、朝鮮人百二十七萬八千五百四十一人であり、從つて學生、その他の無職者、自營業者、月收二百圓以上の給料生活者および外國人は本調査から除外されてをり朝鮮人女子は從來の事例よりして、加へられてをらぬ、そこで、總人口二千五十六萬七百二十五人(七年末)に對し調査……**人員** は六・七〇にあたり、失業者は調査人員の九・八一にあたつてゐる、そして七年との失業比較を見れば、內地人で三百四十二人、朝鮮人で三萬一千八百二十九人計三萬二千百七十一人失業者が減じてゐる、これは昭和六年度から施行の道路、治水、下水、砂防等、各種窮民救濟工事並に七年度から實施されつゝある時局匡救工事の盛んになつたためである、一方、道別によれば內地人は京畿道の一千百三十三人、次ぎは慶南の五百一人、朝鮮人にあつては慶南、全北、全南、京畿の順である、なほ……**業別** は、內地人は給料生活者が最も失業多く次は日傭勞働者、その他の勞働者の順で、朝鮮人は日傭勞働者が最も多く給料生活者が一番少い

觀櫻御會 四月廿日に

【東京電話】宮中御恒例の春の觀櫻御會は四月廿日新宿御苑に於て行はれる旨十九日仰出された

赤い運動に走つた 華族や子弟を戒飭
宗秩寮審議會開かる

【東京電話】華族社會の粛清に着手した宮內省宗秩寮では昨年末の赤色華族事件に引續き、更に皇室の藩屏たる **身分を忘れ** 國家に容れられざる矯激の思想と行動を共にした所謂赤化華族子弟を此際斷乎として處分すべく、十九日午前十時半から宮中東溜の間に於て宗秩寮審議會を開催 栗田樞密顧問官はじめ荒木學習院長、入江皇后宮大夫、淺田宮內省參事官、近衞貴族院議長、松平直亮伯、渡邊千冬子、黑田長和男の各審議官が參集 **黑田長成侯** 議長となり東京市會議長森俊成子の嗣子森俊守(二四)が學習院內にあつて華族子弟の赤化をはかり去る二月懲役二年に處せられたが、その失行は假令刑罰を離れても華族子弟としてあるまじきものとして報告され、次で學習院內の赤化に八條隆孟等と共に活躍した男爵中溝三郎氏(二五)上村從義男の嗣子那之亦(二二)龜井茲常伯嗣子茲建(一五)元皇太后宮職事侍山口正幸女史次男(山口正男男令弟)定男(二四)及久我通保男令弟通武(二六)らの華族並にその子弟は不起訴に終り轉向をなしたとは言へ不穩當の行爲として報告された結果、左の如く**處分を決定** 正午過ぎ散會 赤化華族並にその子弟に對し頂門の一針を加へた

一、子爵森俊成嗣子俊守華族令第二十三條により華族の稱號を除く

岡中溝三郎、上村那之亦、龜井茲建、山口定男、久我通武の五名に對しては、華族懲戒令により夫々謹愼處分に附し、當日午後何れも宮內省に出頭を命じて木戶宗秩寮總裁より通達

又赤化資金として三十圓を久我に提供した前學習院教授江田信茂の行爲として報告され一時間に亘り審議の結果、左の如く處置になる

及小倉遞季子令嗣公宗嗣爵遠正伯嗣子樹通の三名並に森俊守の父俊成子に對しては湯淺宮相より**注意を與へ** 今後を嚴重に戒め森俊守には從五位を返上せしむることゝなつた

罪の子甦る 母親の愛
檢事の淚あるさばき

偉大なる母性愛、これは人情劇の場面そのまゝの事實美談である 自轉車泥棒として京城地方法院で早田檢事の取調べを受けてゐた町一丁目石油町の前科二犯徐鍾萬(二七)といふ男、隙を見て二度も只い飯をくつた **やくざ者** だが、去る三月二日西大門刑務所を釋放されるや懲り性もなく翌四日、またも黃金町一丁目石油商某方の自轉車一臺をかつぱらひ、その足で久しぶりで親戚の西家に預けられてゐる實母に會ひに出かけた、ところがきつと怒り飛ばすであらうと豫期してゐた母は意外にも伜の顏を見るや淚をたゝへ、よく歸つて來た、もうお前は何處にも行つてはいけない、妾はお前の許で死にたいのだと今までの不心得を泌々と訓しすつかり眞妙な氣持ちになつた徐は優しい母の顏を見て改悛し、今盜んで來たばかりの自轉車を返すべく驛前から被害者宅に電話をかけた、しばらくして被害者は自轉車をとりに來たが、おまけに徐を**交番所へ** つれて行きそこで警察から檢事局へとつき出され早田檢事の前へと引き出されたわけだが、このやくざ者も今は母の愛によつて完全に轉向し、檢事もその眞面目さを見拔き起訴猶豫の寛大な處置を執つた

化粧下にペルメル

甲府練兵場で 民間機が顛覆す
飛行士と子供二人は重傷

【甲府電話】十九日午後二時十分頃山梨在郷軍人航空研究會のサルムソン機を藤田一等飛行士が操縦し、縣內上空の慰問飛行を終つて甲府練兵場に着陸の際、石塊に躓いたため、機は前轉して右翼に衝突、プロペラを眞二つにへし折り藤田飛行士はもんどり打つて機外に投出され顏面その他に重傷を負つた、なほその附近の土堤の上に遊んでゐた子供二人も機から撥ね飛ばされ顏面その他に瀕死の重傷を負つた

空家の小火

十九日午前六時卅分京城黃金町三丁目大田光六氏所有の空家から發火直ちにけしとめた、損害十五圓、原因は前日修理のため煙突をたいた火の不始末から

カーキー服移民團 北鮮へ乘出す
けふ 武雄少將の豆滿農場へ

十八日午前八時廿五分京城着列車でカーキー色の在郷軍人服に身を固め一式を背負ひ込んだ雄々しい姿の移民團一行卅九名が入城、人目をひいてゐたが、一行は團長區團隊幹部郷村宮木又喜氏ら在郷軍人で市內を見物後同夜十時四十分京城發列車で解氷近づく北鮮に向ひ豫備陸軍少將武雄俊一氏が遠大な理想の下に開發に努力してゐる咸北慶興郡の豆滿農場の同氏の傘下で、北鮮開拓の戰線へ乘り出すのである

觀光團の初乘り 伊太利人九名

朝鮮への觀光のトップを切つてイタリー商日團が入城した一團長ホルティー氏ら九名は上海から奉天、新京と滿洲國首都を見物經歷の後十九日朝入城朝鮮ホテルに投宿したが、好い春日和に恵まれた京城府內見物の上、二十日午後零時四十分發特急で內地へ向ふ筈

阪神電車追突
乘客十三名は重輕傷
青木附近で大椿事

【大阪電話】十八日午後三時四十四分頃阪神電車の下り三三五、三三四、三三六の三輛連結車=運轉手小林春(四〇)車掌田中敬治(二五)=が青木停留所東二ッ目踏切附近で停車中、後方より下り急行車一〇九、一〇〇の二輛連結車=運轉手安井平三郎(二三)車掌小林新作(二二)=が驀進し來り、聯絡措置を施す暇もなく遂に追突、兩車の前頭部ガラス窓及び連結器等を大破した、兩車には約百名位の乘客あり、內十三名は重輕傷を負ひ西宮回生病院、新在家東明病院に收容手當を加へてゐるが、現場は非常な混雜を呈してゐる

藍衣社の李順恒
護送の途中自殺
北滿に暗躍した曲者

【ハルビン十七日電通】滿洲國成立以來ひそかに當地に潛入し、日滿要人の暗殺、北鐵沿線の破壞を企策、北滿一帶に暗躍した藍衣社の首領李順恒(三八)の行方については日滿官憲で極秘探査中の處十八日午後二時頃キタイスカヤに於て日本官憲の爲め逮捕されたが、護送の途中李は松浦洋行の三階に驅け上り同所より飛降自殺を遂げた

京師入學者

京城師範學校演習科の入學試驗合格者は左の通り(順序不同)

有定絃雄、伊藤重照、梅田弘、大濱三郎、木村莊、金錫八、金文奎、梢山登、淸水貞雄、朱在郁、土田浩、土井正八、永田嘉夫、野澤凡夫、本田英吾、前田重太郎、水野八郎、山田保幸、淺沼忠嗣、池田勉、井上壽、岡野弘、小野寺堅一、木村智亮、金承淳、高光林、佐藤稔、中明淳、高見重男、都築信夫、戶崎盛、長澤勝哉、畠山一男、朴春培、飯松吉太郎、月良秀雄、山谷洋三、滕吾福、石村和之、內海明義、小川澄、片山三郎、木本久爾男、金大基、崔熙淳、澤田一、松山俊英、齋藤圭一、中村俊治、南宮圭二、藤岡博夫、松林勉、宮崎正彦、森茂、安見和良、李圭瓚、伊勢田那男、眞東武、押井吉明、加藤元治、北村嘉雄、金壽勝、佐々木島、鹿田勉、曹季慰、竹中茂田浩新、中野八郎、住有福、藤野藤俊、松木邦男、富原敬郞、山崎秋則、吉田鬧、李萬九、米川盛夫

血壓亢進に 新良藥力心を完成

頭重く或は耳鳴り不眠、狭心症もつれ手足しびれるのは大抵血壓亢進で、腦溢血や中風になる危險が多い。これには朝取腎で有名な大津醫學理學博士が精液成分を基礎として發見せる細胞の活動素力心が一番である。血壓を下げ腦、冒臟及腎を強健にする獨特の新良藥で五百錠三圓五〇、千錠六圓五〇で大阪東淀川區三國町今津研究室より發賣。容器を記しハガキ申込。代引送付。

イルズ孃 出發日のべ

【東京電話】十九日午前七時羽田飛行場發歸還飛行の途につく豫定であつた獨國女流飛行家マリーズ・イルズ孃は十八日夜に至り機械故障のため十九日の出發を延期した

一等驅逐艦 若葉進水式

【佐世保電話】佐世保海軍工廠で建造の一等驅逐艦若葉の進水式は十八日午前九時四十五分の滿潮時を期し非常に盛大に舉行、定刻山本工廠長が銀斧をふるつて支綱を切斷すれば一千四百噸の若葉の巨體は靜かに船臺を滑り出し艦首の薬玉は破れ五色の紙片春風に散亂し艦旗は羽ばたき勇ましく飛び出して武藏の上空を旋舞し午前九時五十五分滯りなく進水を終りここに我海軍に一大威力を加へることゝなつた

一等驅逐艦若葉は昭和六年十二月十一日佐世保工廠において起工後二ヶ年で進水したもので基準排水量一、三七八噸長さ一〇三米幅九、八五米速力三四ノット備砲一二、七サンチ口徑五門水雷發射管九といふ極めて優秀なもの一等驅逐艦はこれで七十隻となり未成艦は三隻をあますのみとなつた

滿洲國へ侵入のソ國機
詳細なる報告が着く

【ハルビン十八日電通】ソ聯飛行機不時着の眞相につき十八日滿山より當地官憲に左の如き詳細なる報告が到着した

蘇聯軍用飛行機はフタフスキーの西二キロの地點オスクコセンカ飛行場より飛來せるもので、十一日午後一時五十分小興凱湖の西十五キロ國境線內卅五キロの地點に不時着し附近の匪賊に拉致されたが、吉林軍第卅二旅が十二日匪賊から奪還し保護中である、同搭乘員はソ聯飛行將校クロスエフ、機關士ドミトリノの二名で、ソ聯飛行界でも有名な飛行家である

艇長の遺書
われ國難に殉ずるも 徒に狼狽する勿れ
武人の本望として笑つて死す
帝國軍人の面目躍如

【佐世保電話】遭難行方不明となつた友鶴艇長岩瀨奥市少佐は、責任感の厚い軍人として常日頃から上司並に僚友等に聞えてゐたが、この度遭難に臨し遺品整理を行つたところ、はからずも所持品中から同少佐が昭和八年一月北支那出征で出征した際、萬一の場合を豫想し夫人令嬢にあてた遺書が發見された、熱血報國の念に燃えてゐる遺書全文左の如くである

遺書

時恰も身は吳鎮守府第一艦隊司令部驅逐艦々長の要職にあり年齡三十有六年、要潤子、眞知子に與ふ

一、七生報國は海軍入籍の當初より深く心に期するところなり、況んや年來の希望たる驅逐艦長の職を奉じ名譽ある艦長にてその最後を飾る、我れこれを武人の本望として深く滿足して笑つて死につくものなり

二、我れ國難に殉ずることあるも徒に狼狽するなく、不常まかされたるところに從ひ、よく貞節を貴び、將官の家庭として恥しからぬ行動をとり、潤子は一意專心眞知子を養育して我家の再興に邁進せよ

三、國恩は洪大にして我が死後においても汝等遺族の衣食に窮せざる保護を與へられんことあるべきも、潤子は我が家の柱石としてその運命を双肩に荷へる重責を自覺し、邪念を排し、もし自活の氣力失ひ、國家の保護をのみ頼みて悄然安逸の日を送る時は汝等母子相次いで身を亡すに至らん、潤子よ！眞知子よ！これ夫として且つ父として汝等に與へる最後の言なるぞ

四、眞知子は高は天晴健全なる發育を遂げよ、眞知子あるが故に我は喜んで死につくことを得るなり、眞知子よ深く亡父の期待を裏切ること勿れ

五、以上述べたるところ戶主として父として殘す最後軍の遺言は健全なる健康と生活の氣力なりと知れ、物質的遺產は子孫繁榮の一因たることあるも片面家を亡す主因たる場合あり、故に父祖傳來の遺傳的精神的遺產の如何に貴重なるかを今深く心に銘記し子々孫々に傳へて永く我家の誇りとせよ

沖、橫川氏らの 英靈を祀る神社
壯烈な最後を擬す

【ハルビン十八日電通】今回森島領事を會長に沖、橫川氏等六烈士の史蹟保存會が設立され、現在の碑を中心に六萬坪の土地を買ひ英靈を祀る神社及その外施設をなすに決定し、保存會では資金を作るため六烈士の壯烈な最後の模樣を活動に撮影することゝなつた、撮影はオールトーキーで資金をバックに最も實際に近く脚色され、目下當地在住の當時の執行者シモノフ少將等當時の實況を知る者も、逮捕のメザック中將、銃殺指揮官アナシェフ中將等もカメラに現れ永遠に甦る貴重な映畫となるべく非常に期待されてゐる

四人組の泥棒
殘り三人も逮捕
仁川府內を荒し廻る

【仁川電話】住所不定前科一犯金顯用(二七)同李憲文(二〇)同金榮銀(二三)の三名は、去る一月廿六日窃盜の件で仁川署に捕はれた前科三犯李福童(二七)と四人組の窃盜團を組織して府內を荒し廻つてゐたのだが、李福童が遂に捕はれて以來其後姿をくらまし、殘り三人で相變らず府內を荒し廻つてゐるところを十八日仁川署刑事に捕へられた、目下取調中だが今までに判明したものだけで、時計、オーバ、煙草、洋酒等被害箇所十五六ヶ所五百餘圓に及び、これらの盜品はすべて府內の古物商に賣捌きその金で遊興費に充てゝゐたもので餘罪多數ある見込みで引續き取調中

雇人捕はる

京城南米倉町三二李南植(二七)は昨年十月櫻井町一ノ三三番子西山崎議吉氏方に雇はれ中本町四丁目番子西白壯堂で商品の受取手當付代金十一圓を橫領逃走したが十九日本町署員に捕はれた

京畿道陸上競技協會
けふ道廳で創立委員會

京畿道內の各中等學校陸上競技部、京城靑年團、インターカレッヂ系、實業生チーム、各府郡體育協會の代表者は、十九日午後二時から道廳第一會議室に會合、京畿道陸上競技協會の創立委員會を開いた

親切な地元民に 海軍から感謝

去る一月廿一日黃海道甕津郡所沙面で大村海軍機三七〇號、三九二號の兩機が墜落した當時、地元民の誠意に感謝した鎭海要港司令部ではこの程由村司令官の名で本府を經し黃海道の地元民に對し金七百圓を贈つた

十九日概況

高氣壓は小笠原附近に移つて七六七粍を示し、その尖端は半島に迄伸びて居る、天氣は支那、滿洲は青島及新京が微雨の外好晴、朝鮮も木浦が薄曇、關南沿岸は黃沙稍濃く城津は未だ曇つてゐるが、其の他は一般に恢復して快晴となつた、氣溫は昨朝より北東部は二、三度上昇したが、西部は可なり下降して平年より一、二度低目となつてゐる 內地は津輕海峽にある低氣壓の影響で東北地方、北海道が曇つて雨模樣となつてゐる外概ね晴れてゐる

あすの豫想

天氣の西方に又々新低氣壓が發達しさうだから明日半島の天氣は下り坂に向ひ西の方から次第に曇り勝となるだらう北部では所に依り雨を見るかも知れない

豫報 曇一時晴

十九日 正午 二八(?)
十八日 最低零下 一七(?)

あすの天氣(20)

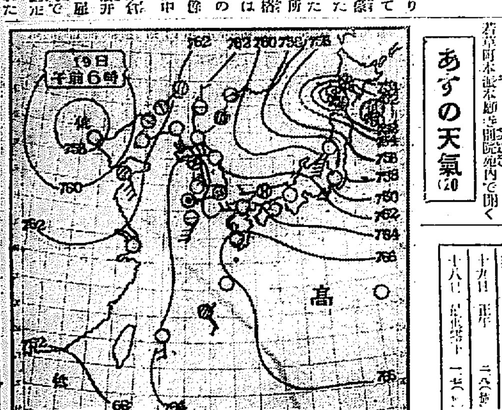

佛敎女靑：：彼岸バザー 三月二十日、二十一日、廿一日の三日間毎日正午より京城若草町本願寺別院境內で開く

大入滿員御禮 二十二日迄日延べ 入場料 特等一等半額 中村種春 小原萬龍 一行 演藝館

ビクターレコード 四月新譜發賣 三月二十日全國發賣

どれを聞いても お氣に召す!!

長唄 石橋 松永和風
合奏 八民 新娘道成寺 荒木古童
獨唱 淡路島・久方の / 我が手の花 荻野綾子
義太夫 一ノ谷嫩軍記 豐竹つばめ太夫
ハーモニカ獨奏 荒城の月 / 江戶子守唄 佐藤秀郎
男聲合唱 新… 日本男聲合唱團
童謠 キューピーをどり 平井英子
童謠 チューリップ兵隊 / よつといで 平山美代子・木多信子
國史劇 天の岩屋 東京子供音樂會

流行歌
夢に君いでゝ / 空は青いぞ!! 小林千代子 / 田川ふみ子
戀の窓で / 母の心 藤山一郎 / 四家文子
春のステップ / 微笑 小林千代子 / 藤山一郎
ジャズ 赤い花(ブルース) / 撫子の唄(タンゴ) 日本ビクター・ジャズ・バンド
新民謠 松原小唄 / 高萩の唄 小唄勝太郎 / 三島一聲
新民謠 久留の島々 / 住吉の唄 富士山下 / 江間
新小唄 井の音頭 / 長崎小唄 小唄勝太郎 / 三島一聲
小唄 長崎 / 大崎 藤山一郎
小唄 木屋町通れば 小唄勝太郎
端唄 柳川 / 竹の音 小唄勝太郎
俚謠 佐渡おけさ / 米山甚句 小唄勝太郎
落語 花見酒 春風亭柳橋
浪花節 忠犬美談 / 同 河內山と直侍 木村友衞

全國代表民謠
奈良のめぐり歌 / 奈良良節 小林千代子 / 小唄勝太郎
下ほいほい節 / よいや節 市丸 / 三島一聲
南部の牛追唄 / 岩手節 四家文子 / 三島一聲
新小唄 大師音頭 / いろは音頭 小唄勝太郎 / 三島一聲 / 德山璉
新小唄 さくら音頭 小唄勝太郎 三島一聲 德山璉

協奏曲—第一番—ニ短調(ブラームス) バックハウス及英國放送協會管絃團
歌劇「バグダッドの理髪師」(コルネリウス) ブレッヒ指揮
組曲「三つの青き騎騎」(グローフェ) ホワイトマンと其管絃團
ハンガリー狂詩曲—十二番(リスト) ペルガイリ指揮
ハンガリー狂詩曲—十三番(リスト) レヴィツキー
ラ・フォリア(コレリ) メニューイン
別れ—「秋」より(ミロー) コトプランド
大殿樣と若殿樣(グーブラン作) レスゲン・シャムピオン
春の歌—第三番(トスティ) ジャンニ
鳩(シューバート) 歌曲集「美しき水車小屋の乙女」より ドウハン
歌劇「マハゴニー市の興亡」(クルト・ヴァイル) ワンス・ゾムメル指揮
ヂプシーの花 バスティアンと其管絃團
マリムバの響 ルイスと其管絃團

久子ゼヒ、スグ歸レ タノム
手代も見た何事も承知した、以後は御前の滿足して一生ゆける樣にするから居所しらせ、待つて居る 卓也

ビクター四月新譜は當店に全部揃つて居ります 京城本町一丁目 アサヒ樂器店 電話本局三六五九

頭痛にノーシン

催眠鎭靜劑 アラミドール錠 化學名 ブロムヂエチルアセチルウレア
發賣元 中央製藥所
代理店 京城南大門通三丁目 新井藥房 / 京城本町四丁目 木村藥房 / 釜山辨天町一丁目 鶴田藥舖

東京自動車學校

昭和八年 遞信講習試驗問題集 進呈 本日 遞信會

好期逸する勿れ
在城のまゝ東京の大學生となるべき 考査前に入學決定發表の日は今日より二十二日まで 詳細は古市町京城電機學校へ照會

日本大學 藝術科 第二外國語學校

認定指定 山口縣多々良中學 生徒募集
募集人員 五十名 二、三、四、年若干名 申込期日 三月三十一日 考查期日 四月一日

財團法人 京城電機學校 生徒募集 ▽電氣部 本科 豫科 ▽土木部 本科

京城高等豫備學校 生徒募集

生徒募集 朝鮮職業講習學院

四円の新案折疊 文化布洋服簞笥 特約店急募 三吉支店

三防の賑ひ

寫眞は（右から）ジャンプー等の大和田君（龍鐵）三十二粁（中）で優勝した元中チーム（左）は一般ファンで大賑ひだつた三防スロープ

烈風を衝いて壯絶・スキー大會

數百の觀衆賑ふ三防原
めざましき元中新鋭隊

鐵道局、本社共同主催の全鮮スキー大會は十八日午前十時から京元線三防スキー場で擧行された、選手は龍鐵初め京城の一般並に中等選手及び

躍進の元山中學　が大擧して參加し約八十名の盛況でこれと元山高女龍鐵の女流選手十數名が混り、更に二百餘の觀衆があつて三防スロープは非常な賑ひであつた、午前九時まづ三防スキー小屋で選手の入場式がありカップ返還の後青田會長代理飯野收氏の挨拶があり、飯山役員の注意事項があつて愈よ競技に入つたが、元山方面選手が列車の都合で到着が遲れたゝめプログラムの一部を變更し滑降レースから開始した、偶々當日は前夜來の惡氣が去り、午前中はプラス四度の溫氣のため雪が溶け出しスピードが出ず、加ふるに午後は

強烈な疾風に襲　はれ降雪さへあつてコンデイションの不良に惱まされたが、十八キロや三十二キロリレーは選手一同風を衝いて壯烈な競ひであつた、成績は左の通り特に元中新鋭の活躍めざましかつた

戰績

男子の部

五粁レース

一着 河野（元中）三六分五七秒
二着 蓬萊（龍鐵）四〇分三八秒
三着 堀田（元中）四二分一二秒
四着 翠田（同）
五着 岡部（同）
六着 鳥越（同）

三十二粁リレー

一着 元中A組（河野、蓬田、德田（小畑））二時間一八分五四秒
二着 龍鐵（大和田、依田、蓬萊、寺囲）二時間二十分三二秒

一八粁レース

一着 小畑（元中）一時間二十三分五十四秒
二着 小松（元鐵）一時間二四分一六秒
三着 大和田（龍鐵）一時間二七分三五秒
四着 大橋（元中）
五着 依田（龍鐵）
六着 吉田（同）

純ジャンプ

一等 大和田（龍鐵）一四〇點七分
二等 熊原（元中）一〇三點三分
三等 堀田（元中）七一點九分
四等 的場（兄）（龍鐵）
五等 依田（同）
五等 小松（元鐵）

コンバインド

一等 大和田（龍鐵）二八七點七分
二等 小松（元鐵）二三一點四分
三等 依田（龍鐵）二〇二點四分
四等 的場（兄）（同）
五等 今井（元中）

滑降レース

一着 高田（遞信）
二着 的場（弟）（龍鐵）
三着 依田（同）
四着 壱岐（同）
五着 森尾（元鐵）

女子の部

滑降レース

一着下田（元山高女）三三秒、二着加藤（同）三着宮原（同）四着樋口（同）四着寺田
六着 森脇（同）

二粁レース

一着 下田（元高）七分二十秒
二着 寺田（同）八分
三着 森脇（同）
四着 岩尾（同）
五着 村木（龍鐵）
六着 宮原（元高）

極東大會迫る
東京で豫選大會
各地豫選は行はない
朝鮮出場者にお知らせ

第十回極東大會に派遣さるべき陸上競技代表選手は、各地で豫選會を行はず直ちに全日本豫選會を東京に開催し詮衡決定されるが、朝鮮に在住する者で右豫選會に出場の希望者は左記により來る三月末日までに朝鮮體育協會に申込むべきで、協會では之等希望者を一括して日本陸上競技聯盟に通達し內地に於て豫選會を行ふことゝなつたが出發は個々行動の

一、場合には四月九日午後零時四十分京城驛發にて出發の筈である
◇申込——四月十五日まで
◇場所——明治神宮外苑
◇種目——百、二百、四百、八百、千五百、一萬米（以上競走）百十米、四百米　以上障碍、走巾跳、走高跳、三段跳、棒高跳、圓盤投、砲丸投、槍投、五種、十種
◇出場資格——アマチユア競技者で本年三月末まで朝鮮體育協會代表各道競技協會又は體育に直接登記した者

野球シーズン近づく
新編成に躍起
□オール新義州軍□

【新義州】ウインタースポーツは去つて若人達の血はまさに陸上スポーツの花、野球に燃え上らんとして居る——現在全新義州軍のメムバーで殘つてゐるのは、道廳の高田（中堅）車（投・王子製紙の瀨戶山（投、捕）金（三壘・讀部（右翼）と、このほかに大塚（右翼）鈴木（中堅）のみで陣容は以前にくらべて稍弱ぶりを缺いた、そこで球界の元老中村君は躍起となり選手勸誘の結果、平壤の鷹川（投・京商の長尾（投、遊）大の小田（捕）山口高商の山城（一、捕）鹿兒島實業の迎藤選手等とほとんど交渉をまとめ得たが、要はこれら新選手の就職口で、もし首尾よくそれ〴〵就職し得たならばオール新義州軍の陣容は實に堂々たるもので安東の對戰は勿論、本社主催の全鮮爭覇戰にも師ける試合をはたし多年宿望の鴨綠江の大旆を獲得せんと意氣まいてゐるが果して四野球チヤンピオンの就職がおいそれとゆくかどうか……多大の期待をかけられて居る

平壤"實業"
新陣容決定

【平壤】野球新シーズンに備へるため平壤實業軍では、陣容充實を計畫中であつたが今般長崎海星中學投手松本、木部、關西商業捕手影山、日本大學吉岡、全鮮商業遊撃手、吉田龍谷大學專門部選手の五新選手を迎へることゝなり二三日中に來壤、初顏合せを行ひ廿一日から練習開始することゝなつてゐるが、これによる新メンバーは監督齋藤君主將宗行捕手として左の通りの編成である
▲投手朴貞明、內田、深堀、宗行▲捕手松本、葛上、岡部▲遊擊手吉岡▲一壘手木原▲二壘手白井▲三壘手島田▲左翼手田口▲中堅手齋谷▲右翼手（？）大松

テクニツクにも一段の研究を女子はまづ耐久力

□講評□
□小松長司□

十八キロ

雪質が惡かつたゝめ選手としては非常な苦勞であつたらうが登りの多いあのコースであのタイムならば決して遲いとは思はない、只スタートの時とゴールインまで同じコンデイシヨンであつたからもつと選手はワツクスに留意すべきである雪質不良で眞のスキーテクニツクが發揮出來なかつたのは遺憾である、五粁でも同樣であるが特に目立つのは杖の使ひ方の誤り短いをである、又長い杖のため腕を延し過ぎて僅けいなエネルギーを浪費し、そのため後半のストツクの力がない位のを見受けた、要は自分にピツタリ合ふ杖とストツク、テクニツクを練習して欲しい

ジヤンプ

これも雪質の惡いため記錄の出なかつたとが遺憾である、一、二の者を除く外殆んど立つとのみに苦心してゐたやうだ、もつと踏切にサツするどに留意せば前は一般の進步の援助ともならう、又ジヤンピングに對するスライドワツケスの研究は全然皆無といつてもよい

女子競技

男子と同樣コンデイシヨンの惡いことは氣の毒であるがスキー術は勿論もつと競技には脚力及び耐久力を養成する必要がある、特に目立つのは滑降の時ホツケ姿勢がまだ一般に高い、曲にかゝるやうな滑雪にはスピードが增せば增す程重心を低くして體重を後にかけなければならない、折角斯界のため大いに奮闘して頂き

朝鮮軍大勝
第一回鮮滿對抗卓球戰

第一同鮮滿對抗卓球定期戰の夕所謂後の戰績は次のやうで、六人を殘し朝鮮軍の大勝に歸した【全朝鮮軍】【全滿洲軍】

横尾（滿電）1	3	李在雨（大邱）	
中田（大連病院）2	3	鼎潮（本府）	
丸田（滿洲ガス）0	3	正司（大學）	

第二ラウンド

越山	0	3	金
小川	1	3	朴 餘

朝鮮軍は第一ラウンド戰に六人を殘した

朝鮮來征の關東卓球軍

【東京電話】朝鮮遠征の全關東學生卓球選手一行三十監督、石鍋主將以下十名は十八日午後八時二十五分東京驛發、下關行列車で出發遠征の途についた

比島庭球
候補者決定

陸上、水上選手候補決定に次で比島庭球協會では二月下旬極東大會出場の庭球選手候補を決定發表した。右決定で注目すべきは極東大會がデ杯戰で而も

日支比　三國が連續的に戰はねばならない、斯に鑑みシングルス、ダブルスの選手を個々に決定したことでシングルスには去る二月のオール・カマース・トーナメントで我が楠木選手を破つて優勝した外全比島選手權保持者メトロポリタン選手權保持してゐるガヴイアが勿論選ばれてゐるが一方ダブルスには往年の花形アラゴン兄弟が指名され女子の方はまだ正式決定を見ないが有名なオチヨア夫人が依然として第一候補にあげられてゐる、選手候補名左の如し

▲男子シングルス　ガヴイア、アムボン、デイアズ、ジー・アラゴン・マヌエル、エフ・アラゴン
▲男子ダブルス　ザモラ、デイ組アラゴン兄弟組
▲女子　オチヨア夫人、カルマ嬢アルブロ嬢、エム・オチヨア嬢インガヨ嬢、バサ夫人、ソリザ嬢、バレド嬢

向男子シングルス選手は三月から別個に列リーグ式の試合を行ひ成績の最も優秀なものが正選手に選ばれる筈でダブルス・チームも數回試合を行つた後之に勝つたものが正選手となる

圍碁本日休載

自力更生

のカルネラ

【ロンドン發聯合通信】世界拳鬪重量級界の覇者プリモ・カルネラ、この巨人にとつて今最大の敵はシヤーキーでもベアでも或はマツクス・シユメリングでもない、夫はその巨體が招来する貧困なのだ、監督をも倒す彼のストレートにもブツクにも平然たる此の恐ろしくタフな敵に對してカルネラは最後の死鬪を試みるべく躍起してゐる、ヴオードビルへの出演も契約した、エキジビシヨンも幾つかやる約束が出來てゐる、その上にスクリンにも現れやうと云ふのである、といつて不職を忘れての金儲けではない、六月になれば選ぶマツクス・ベアのチヤレンヂに應戰しなければならないしシヤーキーの引退は噂ばかりで彼も亦虎視眈々無冠の王座をねらつてゐる、彼の腕には然し王座を退けるだけの自信はある、問題は何よりこわい貧だ、最近行はれた彼とシヤーキーとの試合はヘビーウエイトのタイトル試合に於て蓋し歷史的不入りだつた、あの國いマヂソン・スクエア・ガーデンに溢れる觀衆を前に戰つた時はおそらく悲しかつたと云つてゐる、之こそは拳鬪史上に於てジエス・ウイラード對フランク・モーラン、ジヤツク・デムプシー對ビル・ブレナンの試合と共に三大不入りの記錄を刻すものだつたそして彼の受取分三千二百六十弗（平價三萬二千六百圓）のうち半分はマネージヤーに取られ殘り半分は借金取りの手に渡つて自分の手には鐚一文も殘らないと云ふサムイ話だつた、何分カルネラは借財一萬二千弗（平價十二萬圓）まだ當分稼がなければならなまい

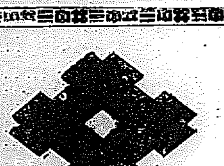

御期待を擔ふ……

二十日より

春乃三優會

キモノの春　流行服飾藝術の殿堂………
同を重ねること八回　愈々洗練されたる三優會々員が今春の流行代表柄として染織せる會心の傑作品……正に服飾藝術の豪華陣……ぜひ皆樣の御清觀をお待ち申し上げます

春の流行衣裳綜合展覽會　三十日まで

ギヤラリー

三中井

淋病　新藥

陸軍藥局方收載

ツヨール

淋菌を滅殺し尿を清澄ならしむ、持續服用するも胃腸障害又は腎臟刺戟を起さず
【適應症】急性・慢性淋病・膀胱炎・尿道炎・消渇等

製造發賣元　オネ製藥合資會社
一手販賣　合資會社　五星洋行
東京市日本橋區江戶橋二丁目
電話日本橋三一七一番

（有名藥店ニアリ）

特許中根式
機械捲揚條索

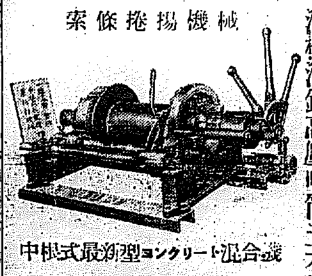

汽機汽罐高壓喞筒土木建築鐵工用機械工具

中根式最新型コンクリート混合機

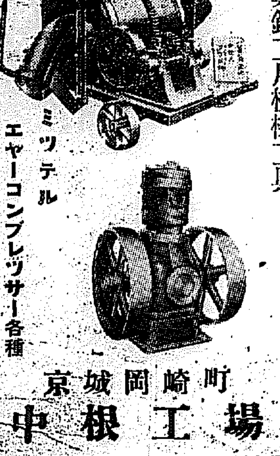

ミツテル
エヤーコンプレツサー各種

京城岡崎町
中根工場

袪痰と鎭咳に
ツソイン

全國有名藥店に販賣す
詳細說明書進呈

粉末ツソイン
液狀ツソイン
錠劑ツソイン

T81—180

發賣元　株式會社第一製藥一號

◆二十日より二十五日まで・四階ホールにて◆

新學期用品賣出し

樂しい御入學、進級のお喜びに輝く春！
三越では新入學や進級の御用意に好適な各種の優秀な文房具、帽子、靴等を取揃へて居ります
……嬉しい新學期の御用意は何卒三越へ

◆二十日より二十五日まで・二階中央にて◆

春の帶と銘仙の會

染と織とに新味を見せた丸帶、名古屋帶、片側帶を始め春の情趣を豐かに湛えた三越特選の銘仙を新柄各種陳列

山本鼎氏指導
趣味の木工品の會

◆二十日より二十五日まで・五階ギヤラリーにて◆
山本鼎氏の提唱する農民美術の結晶たる風雅な卓上裝飾品—入學、進級等の御祝品に最も好適

三越　京城

邱取紛糾

依然解決せず　當分立會の目鼻つかず　監督權の發動を見るか

問題は朝鮮取引所設立上の難問題として各方面から重視されてゐるが邱取では十三日停止以來連日に亘り理事會役員會を開催してゐるが、一週間を經た今日なほ解決の目安立たず、果して何時立會開始し得るかは全く豫斷を許さない狀態にある。あせり出した賣方マバラ仕手筋は去る十七日三四十名が大擧して買方巨頭島田氏邸を訪問し島田氏と悲壯な會見をなした、

【大邱電話】邱取立會停止　十八日は日曜にも拘らず理事公會を開いたが何等うるところなかつた模樣で、鮮人取引員側代表崔、白、全の三氏は道廳に金知事及び渡邊産業部長を訪ねて近々經緯を報告し陳情をなしたが、これについて金知事は語る

邱取立會停止問題は社會的に惹起された問題ではあるが、朝鮮取引所令施行規則上及び大邱の繁榮のため圓滿解決を切望してやまない、この問題は取引所當事者間で解決し得るものと觀測してゐるが、收拾出來ないときには當局として斷乎監督權を發動して解決せしめねばならぬ

解決困難の諸事情

邱取立會停止は別項の通り一週間を經たる現在なほ解決難におかれてゐるが、これは既報の通り邱取組合に對する硬軟兩派の對立尖鋭化し、經濟問題から感情問題とまで進展してゐるためであり、商工會議所の斡旋調停も何等効なく頑強な對立が續き、事態は益々惡化の形勢であるが、この際紛糾の原因とされる總解合を困難ならしめてゐる事情は次の通りである

一、賣方の賣米手當　食撚攻めを續け、大邱は一時九十錢以上の鞘を示したので、全鮮各地より賣彈賣り殺到し、總解合を決行するときには賣方の手當米約十萬石は騰高買付のため甚大な損害をうくる

二、買方一人に總賣　標噴合せを回避すれば買方は島田氏一人に對し賣買總賣りなるため、理事會及び役員會は賣方のみで協議の結果となり買方たる島田氏はこの解合案に斷乎拒絕の態度に出てゐる

三、會員組織の缺陷、會員組織の取引所のため、取引所構成の機關が利害關係者のみなるため、その機關で自治的に解決は困難である

四、相殺玉問題　取引所帳簿上では買方は島田店のみとなつてゐるが、各取引店、特に賣方店中には表記噴合せ十六萬石に約二倍する賣玉が相殺されてゐる模樣で、この相殺玉問題が賣方及び買方の腰を益々強くせしめる

五、米價の浮動、最初停止數日間は各地米價が低落步調で買方不利であつたが、また與直し足にあるため逆に立場が轉倒し、これがため賣買雙方とも容易に米價の浮動を注目し自己に有利な解合日を待まんとしてゐる

對滿進出の　共同陣　京城家具商工組合結成なる

京城家具製造販賣業者は今般初めて正式同業組合たる京城家具商工組合を組織する事になり、十八日午後一時發會式を擧げたが會員は府内同業者の殆んど全部に相當する六十二業を網羅し、今後は協同連繫して製品改良、販路擴張を策するとともに、近く商工業組合令の公布を見る曉には直ちに法的團體として、仕入、販賣、融資方面の共同戰線を張つてデパートその他の大資本的威脈に對抗せんと企圖して居る模樣であるが、時代の波

八年度鮮產　豆類實收高　落花生以外は增收

農林局調査による豆類八年度實收高は、米穀實收と同じく作柄良好で大豆、六分五厘と平年に太豆三分二厘、小豆四分三厘、綠豆三厘、豌豆一分三厘、其他二分五厘と何れも增收を示し、落花生のみ減收であつた收穫高は次の通り

(單位石)大豆四五五、五一七(一四五、八四〇增)▲小豆九一四、五六四(三七、三一八增)▲綠豆一三、六九四(四一四增)▲落花生二一、一七〇(二、八二四增)▲粟豆二七、四七一(一、六七四增)▲豌豆三一、八八六(四一增)▲其他一五、九三二(六五四減)

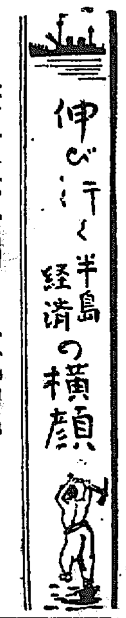

農產統制の概觀 (E)

百萬石計畫下の蠶糸業統制

進展する統制機構 (完)

朝鮮における蠶糸業の歷史はきわめて淺く、施政前には簡單な操糸機すら用ひられず手をもつて糸を紬出するプリミチブな狀態にあり、總督施政後は改良蠶糸普及と優良繭生産獎勵に意を用ひて以來發達したもので、その結果現在なほ幼稚の域を脫しないもの一早くより秩序だけは最初から整然たるものがある、特に大正八年は朝鮮蠶業令が公布され、更に大正十四年產繭百萬石計畫の確立をみるに至つた、が產繭百萬石計畫は次の內容をもつものである

一、大正十四年より十五ヶ年間に朝鮮產繭を百萬石に增大せしむ

二、上記のため蠶飼戶數を同期間內に約百萬戶に達せしめる

三、蠶種掃立枚數を養蠶家一戶當り春蠶一戶當二枚、夏秋蠶同一枚の割合とし、春蠶一百萬枚、夏秋蠶百萬枚合計三百萬枚に達せしめ、

四、桑田段別を養蠶家一戶當一段の割合とし十萬町步に達せしめる

一、蠶の品種統一、品質の向上を計ること

而して補桑代金の負擔を輕減せしめるため桑田增殖補助金を交付すると共に各道農會に對し蠶繭共同販賣の設備補助金を支給しつゝあるが、この百萬石計畫は昭和七年までの八ヶ年の成績を見るに次の通りである

	大正十三年	昭和七年
產繭額	[illegible]	[illegible]
蠶戶數 春 夏	[illegible]	[illegible]
掃立枚數	[illegible]	[illegible]
桑田反別	[illegible]	[illegible]

◇

一方繭生產に伴ふ製糸業は最初京城で末末俊氏が小口組と協力して小規模の製糸工場をおこしたに始るが、産繭の發達と朝鮮の繭は鮮内で消化との本府の方針によつて各地に相ついで設置し昭和五年現在で七十六工場に達し片倉、群是鐘紡のわが三大製糸業の進出もあり能力七千四百二十釜、生產額二十六萬貫に達してゐる、一方蠶糸の製造も七年度には二十九萬四千八百四十一戶、釜數二十九萬三千五百生產額四十萬六千二百十七貫と大正四年の二萬三千貫に比して激增してゐるしかし鮮内繭の需給關係に近年の年產六十萬石が蠶糸として紬元繭の如き在來の織物となり、約三十五六萬石が鮮内製糸工場原料となり、殘る五六萬石が内地への移出用にあてられてゐる

以上が鮮内の現狀であるが、これはさきにも一言した如く處女地における發達だけに發展の最初から本府の統制ある指導助長方針にかれて整備した秩序下にあり特に產繭蠶糸を始め、製糸業の許可制度、蠶種製造等は混沌たる統制の裡に暫立振興をつゞけてゐる內地蠶糸業者の乖離する所である

車扱直營絕對反對

商工聯合會卸商聯盟兩團體が　けふ鐵道局に陳情す

目下朝鮮鐵道局に於てその實施に就し考研中である所謂鐵道貨物車扱配達作業直營問題に關しこれと重大の利害關係を有する荷主一般からなる京城商工聯合會並に京城商聯盟では十七日午後二時から京城商議内に於て兩團體合同協議會を開き兩會長以下大約五十名列席のもとに午後七時まで四時間の長きに亘り協議した結果、次の通り本制度實施には絕對反對の旨決議し、その意向を傳へると共にこの決議文を携行して陳情することとし、左記廿七名の實行委員を擧げてけふ十九日直に鐵道當局はじめ關係方面に右決議文を携行して陳情し、その意向を傳へると共にこ

決議　貨局側研究中の鐵道貨物車扱直營は荷主大衆の不便不利を招致し而も之を一特利會社に指定代行せしむるが如きは先年局長の御聲明ありたる非一店主義の趣旨に反し我が半島の產業を阻害し經濟界に惡影響を齎すものと認むるを以て絕對に反對す

實行委員　中崎義三、伊藤謙一、椋本茂五郎、植西重五郎、都筑康一、川井善一、吉岡定次郎、岩本憲平、關根金作、齋山米三郎、山岸宮藏、高田國三郎、鶴見市、瀨戶勝兵衛、森政吉、田中三郎、淺□正之助、辻本商店、朴承稷、孫弘遠、大澤商會、山本悳三郎、山口酒造會社、朴永根、李東善、宮林泰二、戶島祐次郎(以上廿七名)

拔打的斷行　意圖は無い　鐵道當局言明

鐵道貨物車扱を直營とし之を一特利會社に代行せしめる計畫あるやの件に對し京城荷主協會京城商工

全鮮、鮮滿兩商議　理事會提案　京城商議側決定

京城商工會議所及朝鮮商工會議所では四月十一日より平壤商工會議所にて開催の全鮮商工會議所理事會並に鮮滿理事會に對し左の提案をなす事となつた

▲京城商工會議所提案(全鮮理事會)

一、各商工會議所事務用紙規格統一に關する件

二、朝鮮商工會議所令及選舉規則第十四條に關する件

▲京城商工會議所提案(鮮滿理事會)

一、滿洲國內に對する企業並貿易振興に關する調査の件

二、內鮮滿の鐵路連絡のスピードアップ實現方法に關する件

▲朝鮮商工會議所提案(全鮮理事會)

一、臨時全鮮理事會を京城に開催の件

に採れて中小工業者が窮狀に喘へでゐる折柄、一種の自力更生運動としても注目されるが更に滿洲市場における内地製品との角逐に對して共同陣營を固める結果となり、今後の對滿進出の上に寄與する所も尠くはあるまいとみられる

全鮮輿論が　直營反對

京城商工團體が鐵道貨物車扱直營阻止運動のためこの程陳情を起するに至つたことは別項の通りだが、今やこの聲は全鮮各地の商工界から一齊にあげられるに至りその具體方策の實行に際しては目下のところなほ各地とも夫々個別に各個別の形であるが、遠からずして愈よ全鮮的協同運動に展開するのではないかと見られてをり、右在城兩團體に宛て、絕對反對の決議文を送付して來てゐる地方だけでも既に大田、光州、信川、裡里、咸興、定州、元山、城津、新義州、平壤、木浦、群山、大邱、慶北、安東、鳥致院、釜山等十六ヶ所に亘つてをり、その成行きは相當重視されるに至つた

京城商工團體の鐵道局長訪問では鐵道局を訪問し往年鐵道局長の聲明に係る『一驛一店主義』に反する政策として當局の所見を質すところあり、共同當局としては目下研究しつゝあるも新たな大問題は運輸委員會の諮問を經ずして拔打的に斷行する意思なきことを言明して居り、更に一營利會社に對して獨占的代行をなさしむることなき旨示唆しこれを確かめて來たところあつた

鮮米問題は

留保されたに過ぎぬ　油斷なく戰鬪準備を要す　三井榮長氏歸城談

鮮米擁護の第一線に立ち、苦鬪五旬東上委員三井榮長氏は十九日朝歸城したが左の如く語る

鮮米移出統制は既に御承知の通り本年度では米穀統制法の資金濟充と外地米買上の强化に落着いたが、これは要するに移出統制問題の一年間休戰にすぎぬ、外地側の白熱的反對と折衝の政界のデリケートな動きから一ヶ年を延期したもので、すでに農林省でも公表してゐる如く米穀根本對策上、外地米統制を不可分との見地で引續き對策を練つてゐる、從つて朝鮮側としても油斷すべきではなく斷乎たる對策を樹てゝ之に臨むべきである。これが爲には朝鮮米穀調査會の如きを新設し愼重に對策を進めるべきと思ふ、なほ今回の運動で特に痛感した事は內地における帝國農會の如き新民間の强固な與論を代表する機關の必要を痛切に感じた、現在の朝鮮農會を、民間團體にする計畫は常に力說されるところだが、今回の經驗は右の急務なる事を東上委員一同痛感せしめられた

朝鮮南洋間の　商船定期寄港

朝鮮と南洋間貿易は從來神戶仲繼による外なかりしがこれが直接貿易に關し本府殖產局釜山檢查所及商工會議所の要望切なるものあり今回大阪商船では同社南洋自由線まどらず丸びるま丸二艘の來る四月より一回釜山に寄港せしむる事に決定し第一船まどらす丸は四月廿六日釜山入港の豫定なるが同船は貳百噸積の冷凍設備を有しこれにより朝鮮產林檎の南洋進出が大に期待せらるゝ事となるが輸出入業としては硬質陶器琺瑯鐵器ゴム製品水產鑵詰、生ゴム麻等あり南洋線の南洋寄港地はスラバヤ、サマラン、チエリボン、バタビヤ、チャツプ等である

有賀殖銀頭取　廿二日朝歸城

朝鮮殖產銀行有賀頭取は二十日東京出發、二十二日午前八時二十五分着列車で歸任豫定▲朝鮮殖產銀行安井秘書課長同上

土協解散

本月末緊急　總會後斷行

社團法人朝鮮土木建築協會では解散問題に關し十七日午後二時から理事會を開催の結果、愈よ解散することに正式決定したので、來る廿二日午後二時から評議員會を開き正式承認を經たる上大體に於て本月末日頃最後の緊急臨時總會を開催して愈よ解散斷行することとなつた

爾後の對策としては解散斷行後、直に全鮮各地業者及び關係方面より委員を擧げてその更生更源を愼重研究の上具體策を樹立する筈である

殖銀幹部異動　十七日附發令

咸興支店長　磯川　濟吉

群山支店長を命ず　檢査役　相良　□六

咸興支店長を命ず　元山支店長　壺井　靜

檢査役を命ず　開城支店長　尾崎　俊甫

元山支店長を命ず　檢査役　三島　竹男

開城支店長を命ず　計算課長代理兼理事祕書役　西村　甚助

檢査役を命ず　本店業務課　木間　操

計算課長代理を命ず　東京出張員事務所主任代理　藤田　謙次郎

證券課長代理を命ず　東京出張員事務所　矢野　丈夫

東京出張員事務所主任代理を命ず　群山支店長代理　渡邊　敏

本店勤務を命ず　調查課長代理　舘野　一夫

調查課長事務取扱を命ず　檢査課長兼調査課長　松井　彥治郎

調查課長兼務を免ず　産業金融課長　山口　重政

京米各國に出張を命ず　檢査課長、松井彥治郎

產業金融課長事務取扱兼務を命ず

取引停止

京城府(以下不詳、職業不詳)田中勝一

株式

伸惱　小相場續に

前場　休日商況續に大引した後先今朝は又もや株式の支柱に新東一七〇四〜と二高大新四高日產は一圓丁高の一三六圓三帝人一七九圓丁日魯五八圓三五抵も手堅く寄付き、アト新東は九四五日産六圓四帝人九四三の高値までつけたが小相場と見る賣方の手仕舞ひに伸惱み新東は寄付と同値の九四丁日産は三安の六二丁と小強みに大引した

後場　双方共に見送り新東一七九圓丁と同值日產一三六圓三と三高日魯五八四一と二安並取二九圓丁と寄付きアト變りなき市況であつた

〈電力株の頭面突破は必至で東電東邦同でもまだ高い〉とカンくの强氣振り▲大原君曰く『何んでも買へといふ人氣では天井近く持越すべきであるからまたくだと思ふ』と流石に現株屋さんだけに鼻息が荒い▲證券金融を總頭に鮮内株は良い物色買の眼が放たれてゐる此處は大きな波瀾は望めさうにない▲新東にしても先の高値八十三圓が天井であり十四圓下の七十三圓が底ではあるまいか▲日ロ株まで市場してきた▲銀行株高に鮮内の信託保險株も引締つてゐる▲要するに金利革命の時代であり大勢は國策を許さない▲だが定期界に眼を向けると此處は大きな波瀾は望めさうにない

滿洲株への注意

滿洲株を見送り視に與業銀行が認めるとになり帝國實施による好感で滿洲證券界が頼る活況を呈してゐることは滿日大連取引所理事長表與內長部氏の說の如くであるが新設の會社には將大の賃傳が伴つてゐるのも見逃せない、滿洲國の新方針は統制經濟を加味したもので先づ採金事業の如きも近く設立される滿洲採金會社があるから此會社に無鑛株に採金業を經營するのであるから共後は大同林業のあることは困難であり、伐木事業では近く林業法を制定し大同系業を設立されることゝなつてをり從來林業會社が設立されることゝなつて一行後五ヶ年を限つ代採事業を許されるのであるから共後は大同林業よりパルプ用材の供給を仰ぐがれ拓務省や關東軍特務部では事備不明のため損失を蒙らざるやう內地財界方面の注意を喚起してゐる様であるがらケチつける譯ではないが此際に注意を促しておく次第である

五九〇五、宇電四〇四八、東洋レ八九〇圓丁、阪新電七七〇五(前日より一圓高)同新三〇五(一圓五〇)帝人二六〇六(一四五〇)亞硫燐利一〇五、日産アルミ三一圓丁、滿パルプ二三〇丁、滿セメ二四〇三、大同產業九圓(前日の安値は七〇八)……前場氣配

五▲大興電氣八〇五、八〇九、九〇丁▲鮮銀新八三〇丁、三〇丁▲朝鮮窒酒二八〇丁▲海東銀行株四〇丁▲滿洲電氣化學六五〇五▲西鮮合電二〇五▲京南三鐵三〇〇五▲日本鋼管二三六〇▲人造汚毛一八四〇五▲滿パルプ二四〇丁▲中央物產七〇六(以上前場)

東京國債市況

【東京電話】內國債の利廻り低下で米價四分利は益々好調ながら是亦四分半は再び一圓方高の新高値に躍進し六分半も新高せ的に買はれ一圓に三圓方の奔騰しその他は保合みの狀態である

◇……東京株式長期前場

日清紡	[illegible]	[illegible]	[illegible]
鐘紡	[illegible]	[illegible]	[illegible]
倉紡	[illegible]	[illegible]	[illegible]
鐘新	[illegible]	[illegible]	[illegible]
新東	[illegible]	[illegible]	[illegible]

甲五分利一〇四〇五▲同四分利九九三〇▲同四分利不申▲佛貨帝國一八八、一五

外電 (十九日)

倫敦銀塊二〇片四分ノ一、紐育銀塊四十錢安、米棉十五錢安、印棉五一弗八分ノ五、スチール株一四弗八分ノ三、アナゴンダ株三〇弗〇七分ノ二、米貨……、英貨五弗八仙八分ノ五、紐育銀塊四五仙一□分ノ五

株式 (十九日)

銘柄	寄付	大引	高値	安値
東新	[illegible]	[illegible]	[illegible]	[illegible]
同新	[illegible]	[illegible]	[illegible]	[illegible]
大新	[illegible]	[illegible]	[illegible]	[illegible]
新東	[illegible]	[illegible]	[illegible]	[illegible]
日産	[illegible]	[illegible]	[illegible]	[illegible]
拓殖	[illegible]	[illegible]	[illegible]	[illegible]
帝人	[illegible]	[illegible]	[illegible]	[illegible]
鐘紡	[illegible]	[illegible]	[illegible]	[illegible]
日レ	[illegible]	[illegible]	[illegible]	[illegible]
東取	[illegible]	[illegible]	[illegible]	[illegible]

東株短期

[illegible]

大株短期

[illegible]

朝取京定と日步

[illegible]

東京現物

[illegible]

朝取短期建玉表

[illegible]

大株長期

[illegible]

金融 (十九日)

◇日銀　勘定　[illegible]

◇朝鮮銀行　[illegible]

◇東京コール　[illegible]

期米 (十九日)

朝取仁川

[illegible]

東京期米

[illegible]

大阪期米

[illegible]

各地期米

◇兵庫　[illegible]

◇下關　[illegible]

◇名古屋　[illegible]

◇岡山　[illegible]

◇大阪　[illegible]

商品 (十九日)

◇大阪綿絲　[illegible]

◇横濱生絲　[illegible]

◇大阪棉花　[illegible]

◇大阪人絹　[illegible]

◇大阪砂糖　[illegible]

◇鎭南浦　[illegible]

◇木浦　[illegible]

◇群山　[illegible]

京城明治町 大原現物店 代表電話本局二七〇〇 本日ノ人氣株 (午一時迄東京電話) 東京電燈、東邦電力、同 電力、京 電力、宇治川電、本 人造絹、東洋レーヨン、大 ……、國 洲セメント

現株相場

東邦六三圓五、大同四〇圓三同新一〇圓一、東電九▲旭硝豊九圓一▲日窒新三六圓

證券實物取引

西鮮三新六四七、三新六〇丁▲京電八四〇五▲秩父セメント新四七四五▲朝鮮郵船三九〇五▲昭和肥料八六〇八▲漢城銀行七〇▲滿鐵七〇四五▲日滿製粉新紙一〇圓三(?)▲證券金融一四〇六、四〇五、四〇七、四〇八、五〇丁▲宇治川電第二九〇五▲東京土木四〇七▲東洋捕鯨新二一〇洲セ二四〇丁▲東洋捕鯨新二一〇九▲旭硝豊九〇一▲日窒新三六〇

京城府明治町二丁目 秋田株式現物店 電話本局八二〇番

期米　見送り　鈍重

前場　今朝は阪地の小弛みを受けて賈方の見送りに當不申中二〇〇圓七〇錢先二〇〇圓八六錢と前日引より三丁安に寄付ぎ小相場と見る賈方の手詰めにアトは八四錢から八一錢とチリ安を呈したが引際は阪地の手堅き高聲に東丸嶺丸等より賣物表れ八六錢と引返し八五錢と保合つて前場を終つた

後場　前場は手堅く大引した關係が高値は利喰ひ賣りに抑へられ當二〇圓四錢中不申先二〇〇四八〇錢と四丁安に寄付いたが二節は八四錢と聯りを呈してゐた

強工作効果

五六月より衰はるゝか

三月一日現在の內地現存米高は既報の如く五千四百四十萬石で今後鮮米の移出見込四百七十五萬石を加算すると六千二百六十八萬石となりこの內から三月以降十月迄の消費見込み四千五百十八萬石を除くと過剰米は一千五百萬石の多きに達し理想持越米と言ふも向一千百餘萬石の過剩米となるわけである所が政府の補翻工作によつて既に買入れせる米を調べて見ると內地米が合計一千百五十二萬九千八百四石朝鮮米百二十五萬五千十六石還石萬石で總計一千、百七十八萬五百八十五石でそれに籾の長期貯藏籾內地米五百八十萬七千餘石朝鮮米三百萬石の加算すると玄米に換算して(六掛)一千八百六萬

有掠れ招來か

本年の米界は政府の統制法によつて拘束されて居る相場として今後も同政府の對策如何を待つ所多きは勿論農林省が立案せる臨時米穀移入調節法案は五月一日から實施されると同時に鮮台米は本年の端境まで更に二百五十九萬石の買上げを行ふ事になつて居るして見ると現在定期に託れて居る鮮米の如きは內鮮共に買上げの恩惠に浴する結果この上期米市場を崩壞する事は期待出來ないのみが臨時買上げが行はれる頃になると產地は早くも出越しを見へて居る米として有掠れと政府の買上げとて意外の高値を招待する事になりはせぬかと觀測される如きに至つた

四千七百八十五萬石が非常品となつてゐるのであるして見ると過剩米一千六百萬石の外約一百萬石は本年度に消費する米の内譲に歸納めることは最早何人も豫想し得る所である殊に現在各商人がそれを見越して思惑せる米まで加へると新なくとも六、七百萬石の米は消すあることになるので遠くとも五、六月頃から期正米共に補遺工作に依る効力を發揮することになるものと觀測されてゐる

京城府明治町二丁目 山本株式現物店

山源株式日報

宇治電	[illegible]	朝セメ	[illegible]
日邦電	[illegible]	日セ新	[illegible]
東電	[illegible]	東洋レ	[illegible]
大同電	[illegible]	新興人	[illegible]
アルミ	[illegible]	鋼帝人	[illegible]
湖後酒	[illegible]	國光レ	[illegible]
油新	[illegible]	大正新	[illegible]
エタ新	[illegible]	帝新	[illegible]
大島鋼	[illegible]	京毛新	[illegible]
帝火	[illegible]	旭新	[illegible]
北炭新	[illegible]	晒粉新	[illegible]
北樺鑛	[illegible]	電化新	[illegible]
日石新	[illegible]	人肥新	[illegible]
旭石油	[illegible]	旭鋼新	[illegible]
湖星麻	[illegible]	鮮銀新	[illegible]

仁川在庫高

十七日現在の在米高は八五五、六九九叺で前週より更に二〇、五一九叺を增加し籾は叺入り二五八、五〇五個俵入り七五、五一七個此內政府の保管米及び籾の長期貯藏を別にすると左の通りである

政府保管米玄米	五一八、一九〇叺	
籾叺入り	一〇七、一五個	
俵入り	一八、三九二個	
籾長期貯藏 俵入り	四八、三七〇個	
叺入り	八一、七一七個	

仁川 (不變)

九仁三等二十四圓二十五錢四等十九圓九十五錢不合格十七圓一等白米八圓四十六錢粗製良租五錢五厘五毛在來組五

現在の相場で材料的に見ると淋しいのみで政府の對策とか正米の出廻など賈方に味方して居る物が多いだから相場は多量の賣米が冠つて居る割り下げないのである▲が要は正米が今後どう景氣されるかが問題である▲即ち漸く渡米化すとなれば買方中には買ふなる理想筋も少くないので嫌氣的投げ出しが一つないとも限らないがその代り賣方が買退くとなつたら買方は益々強くなると同時に意外の高値を出現しないと限らない▲而してその時期は先づ此の先限が期近に廻つて天候の多少氣にするうになつてからでないかと見る向が多い▲何にしても此の相場は櫻の花が散ると共々苦付の雨を足角伝ふやうにならないと大動きは望まれそうにない

大豆

龍山三等十二圓五十錢諸長三、四等十二圓五十錢金汴南市十二圓三十錢壽州水原四等十一圓六十錢矢安四等十一圓三十錢で何れも保合商狀である

大邱 (堅り)

地場商狀は前日より大差なき商狀である錢三厘五毛で何れも前日より大差

群山 (底堅)

出廻六俵、賈氣不振で買も気乗らず商內閑散を呈してゐるが買上期待人氣が強いだけ安値對物は現はれず底堅く保合ふた。丸木三等二十圓九十錢四等二十圓四十錢四等二十圓卜ヶ見當と十錢高

木浦 (强含)

出廻八輛、現物品薄に加へ實需筋が積極にあるので勢ひ値を高めて買物を突んでゐる狀態で過日高値から相場は殆ク三等二十圓五十五錢四等二十圓四十五錢と五錢方强含みである

釜山 (小高)

休日明けに地場の小口手當と各地期米の堅りに刺配小強く外地米統の諸種據附中とて決定待ち人氣で入荏も今の賣物みなく穀良三等十四圓卅五錢四等廿圓十五錢五等十九圓五十錢不合格十九圓十錢見當と五錢高で一千五百廿九叺の取引があつた

明暗旗本男 (158)

大島多慶夫　(畫)寺田英三

臥龍城下 (七)

お柳が主人に伴はれて去ると、五左衛門は愛刀を抱いて床の上に横になつた。が、何時怪しい奴が襲つてくるか判らないので、まんじりともしないで夜の更けてゆくのを待つてゐた。

森と靜まつた旅籠屋のなかには廊下を走る鼠の音。外は風が吹きだしたらしく屋根や樹をわたつてゆく音が、いかにも寂しく物悲しく聞えた。

五左衛門は眠るまいと思つてゐたが、旅のつかれが出て來て、いつの間にかうと〳〵して來るとみしり、みしりと廊下を忍び足で步いてくるやうな跫音。

『來たな』

と、五左衛門ははつとして愛刀を握りしめたまゝ靜かに眠つた眞似をしてゐた。

スーッと靜かに障子が開いた。

五左衛門は眼をとぢたやうに見せて、何者であるかを物色した。眼を開けてゐない。靜かに入つて來るとまた靜かに障子を閉めた。

『變な奴だ』

と、五左衛門は心のうちで思つた。

すると、その男は靜かに消えかかつてゐる行燈の傍へ來て坐つた。

『松平様』

と、低い聲。

五左衛門は吃驚して飛起きた。

『御身は何者だ』

と、五左衛門も聲は低いが、力の籠つた聲である。

『お驚ひは御尤も拙者は松平伊豆守の家臣久保田主馬と申すものでござります』

『うむ。やつぱり』

『既に御身樣の此方へ參られたことは承知いたして居ります。役所と同じく役目を帶びて參つたので……?』

主馬は五左衛門の方へ摺り寄つて指さきの薄暗い所……五左衛門の眼が爛々と輝く。

『なるほど。では加太から……』

『この事を御知らせいたさうと存じ夜陰に無禮も顧みずかくはまかり出でました次第』

『いや。手數をかけてござる』

と、五左衛門は眼を瞑つて、何ごとか深く考へるらしかつたが、またパチリと眼を大きく開いて、

『夜の明けきらぬうちに旅立を替へる事に致さう』

『左様一時も早く……?』

と、その時、サラ〳〵と障子にかすかな物音。

主馬はつと立上つて、からりと障子を開けた。

と、そこに突立つて息ばかりギロ〳〵と光らせてゐる覆面黒装束の大男。

『動くな。江戸から參つた隱密ども』

と、底力のあるどつしりした聲。

さつと上げた右手に種ヶ島の短銃がピタリと二人の方へ筒先が向いてゐる。

と、その刹那主馬が、稻妻のやうな速さで、さつと行燈をひつくりかへした。

『なるほど。然し、用心ぶかい御大老のことぢや。さもあるべきことであるが……他に何人ばかり參つて居られるか御承知はござらんか』

『御身樣と私と他に四人。その內一人は……』

と、主馬は急に口をとぢて默してしまつた。

五左衛門はお柳から聞いた旅籠の事を思ひ出した。

『では、若しや大手門前の……』

『左樣。やつぱり手前主人樣の御身を案じ參つたものにござります』

二人は顏を見合はせて、ほつと溜息を洩らした。

『まつたく我々の身は薄氷をふむも同然……いつ何時危險が迫つて來るか計り難うござるな』

『既に……』

と、主馬は靜かに振返つて障子越しに廊下の方を氣にしながら、

『御身樣に危險が迫つて居ります』

『何。拙者に……？』

と、五左衛門はサッと顏の色を

仁川 內海取引店 米期 ウ 仁川本町

京城日報
朝刊
本紙朝夕共二十頁

四月號は理想結婚の方法號で大評判

主婦之友

お子様附錄贈呈（大評判のりやんはうさん一冊づゝ）

（格子縞ネルで作つた女兒用の春のお洋服）

主婦之友だけに特に許された額面御寫眞
滿洲國新皇后陛下の御寫眞
滿洲國のお美しい皇后陛下の御眞影を目のさめるやうな原色大形口繪にして奉載。陛下の嚴父御秘藏のもので特に本誌に御貸下の珍しい御寫眞です。

山田わか女史司會
結婚適齡の青年ばかりの座談會
眞面目な青年はどんな花嫁を望むか遠慮なく發表した若人の理想的結婚

國際結婚に成功した日本婦人の座談會
人種風俗を異にする外國人を良人にもつ夫人方の偽りなき結婚生活の告白

良人の秘密を發見した時の妻の經驗
異性問題で良人に裏切られた二人の奥様の希有な告白

四百頁の別冊大附錄
家庭園藝寶典

土に親しむ季節が來た。家庭向きの素晴らしい園藝の大全集を皆様の御家庭にお贈りいたします。美しい流行草花の口繪だけでも百二十八頁もある空前の豪華的園藝大寶典をお贈りいたします。家庭にぜひ必要な園藝一切の知識を網羅した日本で初めての園藝大全集を贈呈するので大評判!!

五六圓の價値ある書籍附錄無代贈呈

主婦之友四月號の表紙繪の美人

人氣者總出演
昭和さくら音頭畫報
▲水谷八重子 ▲勝太郎 ▲天津乙女 ▲江戸川蘭子
▲栗島すみ子 ▲市丸 ▲華笛美子 ▲水の江瀧子 ▲大塚君代 ▲熱海芳枝
主婦之友獨特の美しい畫報で作詞は日本一の西條八十先生

市丸さんの昭和さくら音頭をどり

▲**小唄勝太郎の聲の藝談** 華かな人氣の蔭に秘められた彼女の苦心を初めての告白です
▲**水の江瀧子の百問答** 人氣者のターキーと吉屋信子女史との百問答で興味は滿點!!
▲**西條エリ子の出世哀史** 人氣者の彼女が今日の名を成すまでの秘められし悲しい物語

▲相縁奇縁 **結婚ロマンスを語る名流の人々**
林陸相夫人、牧逸馬氏夫人、丸山鶴吉氏夫人、女醫の竹内博士、根本海軍大佐夫人、山本有三氏夫人、田中比左良氏、其他の方々

▲子のない人の福音 **産めなかった子供を産んだ方法**
結婚後十八年目にお産をした方法その他の經驗者四人の奥様方が詳しく發表された貴重な報告で子寶のない淋しい家庭への大福音で大評判。

川崎弘子の主演（寫眞小說）曠野の花
非常時の陸軍病院を背景とする素敵に面白くて涙ぐましい寫眞小說。中野實先生の作で岡譲二と川崎弘子孃の出演です。

▲女心双情記（直木三十五）
▲一つの貞操（吉屋信子）
▲女性案內（岸田國士）
▲花嫁候補生（水谷準）

牧逸馬先生の **地上の星座**（本號完結）
三年に亙る空前の傑作小說もいよいよ本號で完結。最後のクライマックスの素晴しさ。

▲非常時の花形海軍々人の家計實驗
▲石工から貴族院議員となつた飛島夫妻
▲夫の借金を返して百萬長者となつた妻の奮闘

東寶劇場探訪繪卷
東京新名物の「東寶劇場」を西條八十先生と田中比左良先生が、見物席と舞臺と楽屋からお目にかけた美しい話と繪の大讀物で、更に寶塚通の田中良先生が…非常な大人氣。

世界の人氣漫画ミッキー・マウス主婦之友に現はる

▲**子供の病氣の上手な看護法誌上講習**
病氣の子供は母の看護一つで生きもすれば死にもします。お母様方に大評判。

▲**小學生の通學服についてのお母様の座談會**
洋服で通學させるお母様方がぜひ知らねばならぬ一切の心得で大評判です。

（デパート女店員とメイ牛山）

▲（臨時記者メイ・牛山）**職業婦人のお化粧探訪記**
職業に働く各方面の御婦人方のお化粧を一々實地に探訪指導された特別記事!!

▲**職業婦人哀話＝涙で綴った女給の告白**
ネオンの街に咲き競ふ女給はいづれも悲しい身の上の婦人たちばかりでした。

▲**新家庭の若奥様のお料理くらべ**
大評判のお料理記事このほか珍しいお料理記事が澤山あつて大人氣です。

▲**婦人用の新案働き着各種の作り方發表**
和服用働着と洋服用働着を實用向と職業婦人向と女中さん向に各種發表。

▲**近代的の小住宅の新築誌上展覽會**
十二坪で五百圓といふお安い住宅まで發表した大評判の住宅記事です。

▲**セル・ネルで仕立てた流行の子供服の作り方**
經濟的で着心地のよい春の子供服はネルやセルに限るとて御家庭で大評判。

廣瀬博士指導
赤ちやん十二ヶ月の育兒表
出産からお誕生までの一年間の赤ちやんの發育狀態を一目でわかるやうな表にしたもので若いお母様方に非常な大評判であります。

六十錢（送料八錢）　東京神田（振替一八〇）　**主婦之友社**

政府は前例に依り適當に善處する
選擧法改正案を繞り
齋藤首相が重大言明

齋藤首相

【東京電話】十九日の貴族院における選擧法改正案委員會で、伊澤多喜男氏は『衆議院の修正案に對し現內閣が飽くまで反對する理由如何▲衆議院の修正案を貴族院が再修正して兩院協議會に至り、纏らぬ時は前例に依り內閣は總辭職か又は議會解散であるが、政府は如何なる態度を取るか、又貴族院が衆議院の修正案通り本案を通過せしめた時は政府は如何なる態度を取るか』と追及し、これに對して齋藤首相は「豫め如何なる態度を取るかといふことは言はれないが、前例に依り適當に善處する」旨を言明したが、右は今後の同案の成行と共に注目に値するものがある、而して貴族院としては本案不成立の責を負ふことを極力回避して居るので、前途なほ波瀾を豫想されて居る

鳩山前文部大臣 首相・內相と會見
後任文相問題は議會後に

【東京電話】鳩山前文相は十九日午後一時十五分より約三十五分間に亙り齋藤首相と會見の後、引續き山本內相と會見し同二時辭去した、鳩山氏は首相との會見で、議會後に於ける首相の肚を探り、以て政友會の首相に對する態度及び後任文相問題を考慮せんとするものであるが、首相は後任文相の協議に入ることを成るべく避けるが如き態度を見せたので、深く立入ることをなさず更に改めて會見することゝし、選擧法改正問題に關し意見の交換を行ひ、首相の所見を質したが、これまた鳩山氏が法案成立のため貴族院を引受ける所まで至らず、右會見を終つた、但し山本內相と會見、主として選擧法改正問題につき協議したが首相と同樣選擧法改正に對する政府の最後の態度を明かにするに至らなかつたものである、斯くて鳩山氏の重視して居る後任文相問題の折衝は議會終了後に讓られることゝなつた

會見後に 齋藤首相語る

【東京電話】鳩山前文相と會見後齋藤首相は語る

鳩山君が前から會ひたいと云つて居たので今日會つた譯で、專任文相の問題についてはまだ問題にする時期ではないので何等話さなかつた、また選擧法改正問題についてもそんなに具體的に詳しくは話さなかつた

鳩山氏は語る

【東京電話】齋藤首相訪問に山本內相と會見後鳩山前文相は語る

會見の內容は特に重大問題についてゞはない、後任文相問題も全く出なかつたので、從つて鈴木總裁と齋藤總理とが何時會はれるかといふことも決まつた譯ではない、山本內相とは選擧法改正案につき內相の考へて居るところを聞き、自分の意見をも述べて置いた

九年振りで『浦風』歸る

【橫須賀電話】大正十五年の冬橫須賀を出港、揚子江の地上海に出動揚子江沿岸警備の任に當つて居た一等驅逐艦『浦風』（八一〇噸）は九年振りで十九日午前十時三十分在港艦艇の登舷禮に迎へられて母港橫須賀に凱旋した、流石國際都市上海より歸つただけあつて同艦は艦體を國際色たる鈍白に塗り軍港に異彩を放つた

侵空の事實なし
蘇聯の注意喚起に對し
外務省が回答方訓電

【東京電話】去る二月十五日および十七日の兩日にわたりわが軍用機がソヴエート聯邦領域內に入つたとの問題に關し、さきにソヴエート聯邦がわが政府に注意を喚起し來つたが、わが外務省では右の如き事實なき旨十九日左の如き訓電を太田駐ソ大使に發してモスコー政府に回答せしめた、即ち

わが軍用機の越境につき同國政府より注意を喚起し來つたが、わが軍部よりの詳細なる報告によれば當時わが軍は國境にて匪賊討伐中であり、わが飛行機も地上部隊と協力したがしかし軍用機操縱者には十分戒心を加へられてをり、越境の事實全然なきことが判明した、目下わが軍の匪賊討伐は進捗し東北ソ滿國境方面のみを廓すことゝなつた故に將來もあることであるからわが方としても十分注意するが貴國もこれに對し留意し誤解なきやう希望す

漁區問題に蘇國新提案
ユ大使外相を訪問

【東京電話】駐日ソヴエート大使ユレニエフ氏は北洋漁業問題に對する本國政府の訓令を接受したので十九日午後五時アンドレエフ書記官を帶同し外務省に廣田外相を訪問し、左の如きソヴエート政府の新提案を提出した

一、入札問題解決の後遲滯なくアコ債券のルーブル換算率の引上げ改訂交渉を開始する事を條件として、ソヴエート側は去る二月二十日の入札問題を是正するため再競賣を行ふことを承諾すること

一、右の再競賣に於て二月二十日不當に落札されたる漁區六十六個所に於て、日本側に於て利害關係ありと主張する四十二個所の漁區に對しては、ソヴエート人は日本人と競爭せざること

一、入札補助金及本年度前半期分の漁區借區料に對しては、從來の卅二錢五厘內の換算率に基き國價を以て支拂ふことを承諾すること

右新提案に接した廣田外相は貴國今回の新提案は幾多の疑義あるに依り、愼重研究の上速かに回答することにしたいと述べ午後七時過ぎ會談を終つた

廿一日は兩院とも休會せず

二十一日は春季皇靈祭であるが、貴族院では本會議を開催すると共に重要法案の委員會を開くに決定した、なほ衆議院も重要法案の委員會は開く模樣である

議會召集と調節資金減額 民政委員一致

【東京電話】民政黨の米穀委員は十九日午後委員會散會後院內に於て協議の結果

一、米穀根本對策樹立のため臨時議會を召集すること

一、臨時調節資金三億圓を削減または必要程度に減額すること

の二點に意見の一致を見た

衆院豫算總會
先づ粟關稅問答

【東京電話】衆議院豫算總會は十九日午後一時半開會されたが、本日政府より提出された米穀調節案に關する追加豫算案を併せて審議するため直ちに休憩、午後二時十分再開

一、昭和九年度追加豫算第一號三件

一、同第三號三件

以上六件を一括議題として高橋藏相より主旨說明あり

砂田重政氏（政友） 朝鮮の追加豫算に粟關稅引下中止に依る財源六十萬圓が見込んであるが、關稅引下豫定になつてゐるのか

林財務局長 現行粟關稅は一ヶ年が期限であるから明年度は內地と同率に引下げる豫定で前記の豫算が出來て居つたが、現行率の儘引下げることに決定したので六十萬圓だけ減らずに濟むのである

砂田氏 この追加豫算案編成は明年度の米の買上數量を如何に見込んであるか

荷見米穀部長 一、外地米は八年度二百五十九萬石、九年度四百四十六萬石であるが相互に融通されるから通じて七百萬石と見られたい

二、季節買上は百六十八萬石

三、公定米價に依る買上は三百萬石で此の外豫備金に依つて更に三百萬石を買上げる餘裕がある

砂田氏 朝鮮米買上豫定は少し多過ぎるようであるが何處で貯藏するのか

荷見米穀部長 大體朝鮮で貯藏する積りで倉庫の增設等もやるが、それでも不足ならば內地で貯藏する

森田福市氏（政友） 朝鮮の粟關稅引下げ豫定を止めたのは追加豫算財源捻出のためか、それとも米穀政策のためか

林財務局長 追加豫算財源捻出のためではない、最近に至つて政府の方針が一年限りの引上げを明年度も繼續することに決定したからである

次で森田氏と高橋藏相の間に問答あり、森田氏更に永井拓相に對して粟關稅問題を追及す

永井拓相 關稅引下げ豫定を中止したのは收入見積の安全を期したゝめで、これ以上何等他意あるものではない

斯くて質疑を打切り午後七時五分散會

臨時議會は開かぬ
米調委員會で首相答ふ

【東京電話】十九日の臨時米穀移入調節委員會は午後一時四十五分再開

川崎克氏（民政） 米穀根本對策確立のため臨時議會を開く意思ありや否や

齋藤首相 閉會で臨時議會は開かぬことに決定した

川崎氏更に追及するが齋藤首相これに答へず、次いで

野村嘉六氏（民政） 調査會で審議すべき大體の方針を明かにして貰ひたい

齋藤首相 宜い加減なものでないことだけは約束出來る

と簡單に答へる、次いで

原淳一郎氏（民政） 本米穀年度端境期に於ける政府所有米はどの位になる見込みであるか

荷見米穀部長 三月一日現在の政府所有米は千二百七十八萬石であるが、端境期には幾許となるか的確なことは云へないが、大體千三百萬石乃至千五百萬石になる豫想である

斯くて三時一先づ休憩、直ちに懇談會に入つた

懇談會

政民兩黨委員とも臨時議會を開催して根本對策を樹立すべしとなすに意見一致したるも、政友側より「若し政府が臨時議會開催を言明せざる時は修正案を提議する」旨を論じたが、民政黨側は政友會の修正案をその儘呑みにする譯には行かぬと直ちに賛成せざるため結局懇談會は政府に對し臨時議會開催の要求を政民兩黨幹部より正式に交渉することに決定し、同三時五十分終了、引續き委員會を開催し直ちに散會した、次回は二十日午前十時開會

鐵道問答
臺灣事業公債法衆院委員會

【東京電話】衆議院の臺灣事業公債法委員會は十九日午後一時四十分開會

一、朝鮮私設鐵道補助法中改正法律案

一、臺灣私設鐵道補助法中改正法律案

を議題とし鹽谷、清水德太郎氏（民政）より提案の說明あり、次いで質疑に入り二、三質疑あつて後

牧山耕藏氏（民政） 朝鮮國有鐵道の建設計畫はどうなつて居るか

今井田政務總監 現行のものは十五年に完成する次期のものは目下のところ成案がない

牧山氏 本法の施行に依り私設鐵道の發達を阻止する懼れはないか

今井田總監 金融情勢との均衡上寧ろ私鐵は有利と考へる

牧山氏 補助年限延長五ヶ年では不足を來しはせぬか

今井田總監 目下のところ五ヶ年もあれば充分と思ふ、五年後のことはその時の情勢に應じ善處し、また補助を延めるつもりである

なほ手代木隆吉氏（民政）からも之に關聯した事項につき質問あり

牧山氏 朝鮮各地の鐵道線を無償に開放して居ることは疑惑の的となる懼れがあるが當局はどう考へるか

今井田總監 開放當時は無償でも宜かつたのであるが現在は勿論將來は無償開放の考へはない、接近の事實は社會の一部に對し又は出產額に依り一定の納付金を命じて居る

林儀作氏（政友） 補助金につき臺灣、樺太は十五ヶ年となり朝鮮は今度の改正で二十ヶ年となるが如何

北島殖產局長 資情に即して不均衡はない、臺灣、樺太も將來更に如何にするかの點はその時の資情に依りその場合會社が自立し得ない場合は更に年限延長の必要が生ずるかも知れないが明言は出來ない

林氏 朝鮮、臺灣の補助規定と樺太のそれとは補助の基準等規定の時期に於て差異がある、これを統一する必要なきか

北島殖產局長 朝鮮の今回の改正に於ては期限の到來せぬ前の經過規定に依り從來通りの補助をするのであつて、樺太にも亦一改正法を右同樣の經過規定を設けるとすれば實益なく從つて實際上必要とは認めない

なほ二、三の質問あり五時散會

本府特別會計 追加豫算

【東京電話】十九日衆議院に提出された朝鮮總督府昭和九年度第三號特別會計追加豫算の詳細內譯左の如し（單位圓）

歲入 關稅收入二三七、〇七二（これは關稅に於て粟關稅の稅率引下げを見合はせたに依り輸入稅に於て增加を見るものである）

歲出 米穀生產費調査に關する經費の增加 二二四、二七九

（內譯）

奏任官俸給	二、九四〇
判任官俸給	六、一二〇
調査費	二一五、二一九

京城日報式 二臺增設
電光超特高速度輪轉機
二臺で全能力一時間卅萬枚印刷
誇る、機械科學の精粹

本社と東京機械協力新設計

近く本社に二臺增設される京城日報式電光式超特高速度輪轉機は、特にわが京城日報社とその製作所なる株式會社東京機械製作所の技師諸氏と協力し、多年の經驗と智能とを傾注したる研究に基き、我邦はもとより世界最新機械科學の精髓を集めた新設計であります

一時間に十里印刷

一臺一時間の印刷最高能力十五萬枚、即ちスピードは一分間に卷取新聞用紙六百八十二メートル（約二千二百五十尺）一時間に四萬九百二十メートル（十三萬五千三百六十尺）十里餘りの早さとなり、大洋船よりも速く、鮮滿の全速力時よりちよつと遲いが、京釜線普通列車の平均時速と同じで、一臺で一時間に印刷された新聞紙を縱に並べると實に十里以上の長さになり、京城から水原附近、北にすれば金村汶山間の線路に敷き詰められます。またこ臺が全能力をあげれば、南は成歡平澤間迄北は開城土城間迄及びます

色刷裝置記事挿入

しかも精巧なる色刷裝置を施し、臨時任意の場所に着色され、また締切後に於ても重大なるニュースを得れば直ちに挿入し得る特長を持つてゐます

この爲め二臺連結された機械の總重量實に百廿トン餘、長さ三十二尺、高さ十尺、幅十四尺に及び、これを運轉する動力は百五十馬力の電氣モーターによります、かくて、この電光の如き威力的スピードで運轉される大輪轉機も

ボタンで操縱自在

僅かボタン一つを押すことによつて、早くも遲くも、急停止も、思ふまゝに操縱し得られ、印刷中に新事實記事挿入の爲めその他で急停止の必要ある時は、たつた一つのボタンを押しただけで、さしも雷鳴の如き轟然たる響きをたて、運轉されつゝある機械も、僅に二秒間を以てピタリと休止し三秒後には次ぎの作業に着手され、もしまた、運轉中に紙が切れる事があれば、直ちに自動的に原動機は停止され、同時に電氣制動機は働いて協力で機械中に侵入し來る用紙を制動します、かつまた印刷されたる新聞は直ちに配達し得るやう折りたゝまれて流れる如く出ます

世界に誇る精巧さ

その他新聞印刷技術上のあらゆる點を完備し、我邦に於ける高速度輪轉機としては、最優秀、最高機能なるものとして、本社はわが愛讀者諸君と共に世に誇るに足ると信じます、目下東京機械製作所に於て製作を急いで居りますが、何分前述のやうな精巧な機械であるため、同製作所が、多年の經驗と熟練とを以て努力しても、試運轉は十月中旬の豫定であります。

米統案に對する政友の態度決る
きのふの委員會で

【東京電話】政友會の米穀統制法委員は十九日午後衆議院內に會合し、同日正午帝國農會代表者と政友會の各縣一名宛の實行委員との聯合協議會に於て協定したる修正案を報告し、之等を參酌して黨の態度を協議したる結果、更に修正を加へ原案を承認すると共に、米專賣を基調とする根本對策を講じ、速かに臨時議會を開いて成案を得る附帶決議をなし、時中委員長より政府に右の原案に對し報告諒解を求めることゝして同一時散會した

修正案

一、第一條、朝鮮及臺灣米の內地移入數量は、內地米穀需用上必要なる限度とす

前項の米穀移入は勅令の定むる處に依り政府之を管理す

一、第二條朝鮮又は臺灣に於ける過剩米穀は政府之を買上ぐ

前項の規定に依る米穀買上價格は勅令の定むる所に依り、生產費その他の經濟事情を參酌して之を定む

一、第三條の內『第一條』を『前條』に改む

一、米穀特別會計法中改正案に對し『七億圓』とあるのを『十一億五千萬圓』に修正す

右第一條の中『經濟事情』とあるは、米穀統制法中にある『經濟事情』の意味に利潤を加味したる意味である

金組聯合會で爲替業務開始

金組聯合會では創立以來の懸案たる爲替業務をいよ／＼四月一日から開始することになつた、取扱範圍は

一、金組相互間における代理業務に關する資金の決濟

一、金組、銀行間における銀行の代理または媒介業務に關する資金の決濟

一、その他會員間または會員非會員間の資金の決濟

辭令 【東京電話】

朝鮮總督府道事務官 中尾弘作

朝鮮總督府公立高等女學校敎諭 櫻井淸

依願免本官（各通）

政府米處理の勅令事項
十九日 農林省發表

【東京電話】政府所有米の處理方法如何は米價に重大影響あり、處理法案委員會では勅令事項に關する質問が重ねられてゐるので、農林省では十九日委員會で左の如く勅令事項の內容を發表した

▲勅令により規定すべき事項

農林大臣は左の各號の一に該當する時特に米穀の市價に影響を及ぼさゞる場合に限り政府の所有米穀特別處理法第一號の規定により米穀需給調節特別會計に屬する米穀を區分することを得

一、米穀の新規利用に關する試驗研究の用に供する時

二、米穀の新規利用に關する試驗研究の用に供するため米穀を利用せんとするものに對する賣渡しおよび讓渡をなす時

三、新規用途開拓のため米穀を利用するものに對して賣渡をなす時

ランシマン氏の覺書內容
松平大使に手交

【東京電話】十九日松平駐英大使より外務省への報告によれば、去る十五日松平大使とランシマン商相と會見した際、ランシマン商相が松平大使に手交した覺書內容は左の如くである

覺書

一、日英民間會商が決裂したことは遺憾である

抑々今次の會商が當業者の熱望によつて開かれたものであるが日英會商がこのまゝ物別れとなつてしまへば當業者に重壓を加へることになるであらう、日本政府は現下の重大事態に處して如何なる意見を有せられるや、またその具體案は如何なるものなるや承りたい

鮮銀保有兌換準備高
◇―昨年末現在

【東京電話】十九日の衆議院日本銀行金貨入法案委員會に於て、大久保銀行局長より說明したる昨年末現在朝鮮銀行保有兌換準備高左の如し（單位千圓）

金	五、九四七
銀	一八、四七六
日銀兌換券	七四、三二九
計	九八、七五三

故青木戒三氏追悼會

二十日午後四時半から京城本町三朋教院で故青木戒三氏の追悼會を催すが、發起者は篠田李王職長官、松本京畿道知事、谷信託社長、米田南朝鮮電氣社長の四氏である

軍縮覺書を佛政府審議

【パリ十七日發聯合】フランス政府は十七日午後ルブラン首相司會の下に閣議を開きイギリス政府の軍縮覺書に對する回答案を審議することゝなつた

右閣議の承認を經た上右通牒はフランス駐英大使をしてイギリス政府に通達されるものと見られる

人

◇越川彰氏（第二十師團軍醫部長） 就任挨拶のため十九日來社

◇山口東拓理事 廿日夜歸城の筈

◇秋山同金融課長 廿日夜東上

◇笠井同庶務課長 同

夕刊後の市況

◇…仁川期米引

	當	中	先
大節	—	—	三〇、六五
七節	—	—	三〇、六五

◇…各地期米引

釜山	三〇、九九	大阪	—
群山	三〇、八五	木浦	三〇、八四
鎭南浦	三一、三〇	下關	三一、四〇
名古屋	三一、三三	金澤	三一、三三
熊本	三一、七六		

大阪最終氣配八七錢（同前）

◇…阪 三期後場

	引	高	安
朝新	[illegible]	[illegible]	[illegible]
大新	[illegible]	[illegible]	[illegible]
新東	[illegible]	[illegible]	[illegible]
日窒	[illegible]	[illegible]	[illegible]
新新	[illegible]	—	[illegible]
帝人	[illegible]	[illegible]	[illegible]
日レ	[illegible]	[illegible]	[illegible]
池一新	[illegible]	[illegible]	[illegible]
日窒	[illegible]	[illegible]	[illegible]

◇…大株短期後場

	引	高	安
大新	[illegible]	[illegible]	[illegible]
鐘新	[illegible]	[illegible]	[illegible]
日產	[illegible]	[illegible]	[illegible]
新東	[illegible]	[illegible]	[illegible]
日窒	[illegible]	[illegible]	[illegible]
日毛	[illegible]	[illegible]	[illegible]
池一新	[illegible]	[illegible]	[illegible]
帝人	[illegible]	[illegible]	[illegible]
日レ	[illegible]	[illegible]	[illegible]

◇…大株短期後場

	引	高	安
大新	一二九、一〇（同前）		
鐘新	一三二、〇〇（同前）		
日產	一三六、五〇（二〇安）		
新東	一七八、六〇（同前）		

◇…東株短期引

	引	高	安
新東	[illegible]	[illegible]	[illegible]

天地玄黃

西園寺さんにきいてから進退を決するさうな、七十七歲の赤ちやん

◇

また初まつた運動々々、とかく弱い者は東になりたがる

◇

外務省では無方針の更迭を行はないことにするさうだ、珍しいことがあるものだテ

◇

友部紙長の選擧違反さる、武人たるとたらざるとを問はず凡ての人は斯くの如く精神的でありたきもの

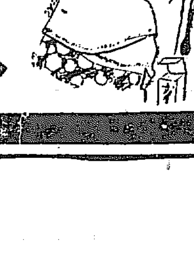

赤毛染 きらか

氣骨折らずに 手輕に染る

ナイス

新發賣の（粉末）ナイスは髮を洗はずとも艶々とした自然の黑髮に染り、値段もお安く御常用の方に限なく喜ばれます

B

經濟情報

フインフレ見透しの根本的再吟味

日英會商決裂の今後と根本問題

米國物價の前途と再切下

繊維工業の革命來と人絹の前途 座談會

躍進する人絹の見透と人絹會社

特ダネ割安株の研究

砂糖株の再吟味

借替運動の一巡と起債界

揺らぐ紡績聯合會

物色買ひ入れに値する百八種

端株の流行と買値頃

東京丸ノ內昭和ビル 經濟情報社

慶應經濟學研究生募集

大學令による慶應大學經濟學部と同程度 ◇資格 中學卒業以上の學力のある者 ◇修學 自宅で講義錄により講習し通學を要せず ◇講師 慶應大學教授講師の一流大家十五名擔任 ◇修業期 正則科二年、速成科一年、特別科短期 ◇目的 今後の新時代に活躍進出する人材を養成 ◇案內書 詳細は案內にありハガキで申込次第發送 ◇申込所 東京麹町上二番町 經濟學講習會

●農家に急告

◇農村の大喜び 稻作の有利な新農法が發見された、一反歩から玄米八石迄、麥作なら十四石迄を收穫し、其他野菜類、豆類、果樹類、帝產類に至る迄驚く程の增收を得られる有利な方法で、而も肥料と手間が節約する。方法は、從來の方法に比し利益を以て數倍に增加する事が出來る、此法は誰でも容易に實行が出來る。詳細は各地の實驗者から御報告を見本にて申込次第內容見本を進呈す

東京麹町區上二番町 農業敎育會

社說

邱取停會問題 會員組織の缺陷を暴露

政府の鮮米買上高が既に百五十萬石に及び、ために各地倉庫は一齊に手不足を告げて困るので、それに伴ひ米穀取引上に重大な支障を生じはせぬかと一般に憂慮せられて居たが、果して大邱米穀取引所において倉庫不足を適用する買煽りが行れ、遂に超然的な弱歩高値の大取組を爲したまゝ停會の已むなきになり、賣勝風標をつゞけながら一週間を閲した今日において問題解決の域に達して居らぬ事は遺憾に堪へぬ。勿論右紛糾は一面から見れば、僅少の倉庫に惹起された單なる地方的一小事件であるかも知れぬ。しかし乍ら他の觀角から見れば邱取と雖も朝鮮取引所令によつて認められた公定相場の作成を目的とする立派な天下の公的機關である以上、その不祥事件は決して私的問題ではなく、從つてこれを地方的小事件なるが故に看却すべきではない。特に株式組織の取引所に對して會員組織の取引所が最も理想的完全に近い形態であるかの如く一般に信念せられてゐる今日において、偶々會員組織の邱取がこの種の事件に遭着した事は、確に取引所組織論の上に一の新問題を提起したものであり、右紛糾の因つて來る所を檢討究明すれば爾後の各地における同種取引所に對して今後のために示唆する所も尠くはないと思ふ。

◇

邱取停會問題の核心は要するに四月限り受渡しに要する倉庫不足を豫知しながら、指定倉庫の設定を躊躇したゝめ、策動的買ひ煽りによる機會的米價昂騰を可能ならしめた點にあつたと思ふ。これについて吾人の最も怪訝に堪へぬ點は、五月限の指定倉庫として二千五百坪を設定するだけの餘地があつたに拘らず、何故に四月限の指定倉庫を認めなかつたかである。勿論新市場開始前でなければ指定倉庫の設定は困難な事情にあるであらうがそれにしても假設定數の衝動によつて絶對に禁止されてゐる譯ではない。況んや、邱取の場合においては一月の組合員總會において倉庫不足問題を討議しながら有耶無耶の裡に新市場の指定倉庫設定を困難ならしめ、これと前後して倉攻め買煽りを開始したとの事實である。果してしからば今回の不祥事件は決して偶發的のものではなく、全く不純な計畫的策動の結果であると言はねばならぬ。從つて斯くの如き買方の行爲は天下の公的機關を翻弄し、賭博場化するものとして絶對に排撃すべきである。

◇

更に一步を進めて事態を斯くの如き紛糾にまで立到らしめた最大の根本原因として、取引所理事者が不誠意な態度にあつた事實を看過してはならぬ。即ち今回の事件を繞つて四月限の指定倉庫設定問題乃至立會停止前の適當な時機における市場管理權の發動を討議すべき所謂の理事者間に何等の對立關係を生じ、遂に拾收すべからざる混亂を招くに至つた事情は容易に推知するに難くない。これまさに理事的組織形態に隱れてゐる會員組織取引所の缺陷を如實に暴露したものと認むべきではないか。この場合において、若し會社組織の取引所であつたならば恐らく逆に市場管理權を發動せしめて理事會等の事前審議に附し、不祥事件の惹起は恐らく未前に防止し得たであらうと思はれる。

◇

かやうな會員組織の缺陷は邱取紛糾を生起せしめた素因であつたが、更に、その後の善後處理策等においても却つて會員組織なるが故に解決難に陷つてゐる。即ち解決案を練るべき理事會の構成を一見すれば明白である如く、一二の買方であつた者を除く他の理事は殆んど賣方であり、ために理事會決議は寧ろ賣方の意志を代表する決議であるかの如き觀を呈し、從つてその解決案がたとひ客觀的にみて妥當の措置であつても買方は心理的に斜眼視するため、兩者の感情的對立を益々尖鋭化せしめ、結局第三者の仲裁乃至當局の監督權の發動を促すことゝなるのである。かくして一般に自治的機能を有する事を以て特徴の一に數へられてゐた會員組織の取引所が、自治的なるが故に却つて自縄自縛に陷つてゐる事は洵に皮肉な現象と言はねばならぬ。勿論上述の事實だけを以て會員組織そのものを論難排斥する事は早計であるが、尠くともこれによつて、在來の如き會員組織無條件謳歌論は或程度まで見直すべきであらう。

英國のファッショ運動 微力乍ら進行中
頭目は例のモズレー

英國ではファッショ運動は駄目だといはれてゐる。しかし英國にファッショ運動がないといふわけではない。既にその運動は進捗しつゝある。その結果が、どうなるかは、今から豫測は出來ない。或は英國人自らの言ふ通り駄目なのかも知れぬ。とにかく、今日までに英國には四つのファッショ團體があつた。その内の三つは全く無勢力であつて、一つの如きは既に解散してしまつてゐる。殘る一つは未だ特別勢力はないが、とにかく活動しつゝあるもので、幾分か人の口に上つてゐる。それはサー・オスワルド・モズレーの率ゐる一隊である。こゝに英國のファッショ運動なるものを展望して見る

熱血兒モズレー 保守黨から脱黨
勞働黨にもアイソつかし ファッショ運動に奔る

一九二三年にリントーン・オルマン女史が組織したブリティッシュ・ファッシストは、英國におけるファッショ團體の嚆矢である。これは、政黨無關係の反社會主義運動を標榜して、他の反社會主義反共産主義團體と提携してゐたが實は保守黨の側面運動であつた。今でも會員四十萬人と號してゐるけれども、丸つきり勢力はない。會員は無智で、ケンシットの一派に本部をおいてゐるが、間もなく支部など持つてゐない。このブリティッシュ・ファッシストは、積極的にファッショ運動を進めるか消極的に共産黨反對でゆくかといふ問題で内訌が起り、積極派が分れて、一九二八年に別個のナショナル・ファッシストを組織した。このナショナル・ファッシストは初めて英國にて組合國家主義を唱へたものであるが、財政に窮した上に、事務所前にて拔劍で鬪爭をして、世間から嘲笑され、その年内に解散してしまつた。そこで、このナショナル・ファッシスト黨員であつた、アーノルド・リーズといふ醫師が、新たにイムペリアル・ファッシスト聯盟を組織したが、會員は約五百名に過ぎぬ。本部といつても電話一つ持たない、鐵道の二階一室に過ぎない。そは僞立者リーズの獨裁である。その綱領の一つに、すべてのユダヤ人をマダガスカルに放逐すべしといふ滑稽なのがある。

以上の三つは、何れもまあ有名無實のファッシスト團體といへるが第四のブリティッシュ・ユニオン・オブ・ファッシストは、サー・オスワルド・モズレーの組織した團體である。モズレーは華府公子であり、また前大臣である。士官學校に學び、大戰に從つて騎兵士官となり、飛行將校ともなつたが、一九一八年の所謂軍服總選擧には、二十二歳の身を以て、保守黨議員としてハローから當選した立派な男子振りの上に、金はあり雄辯も立ち、戰功もあり、英國有數の獨身紳士として知られた青年貴族であるから、モズレーは、忽ち當時の寵男となり、やがて印度總督カーゾン卿の美しく且活潑なる一女を娶つた。かくて彼の前途は頗る輝かしいものであつたが、彼は保守黨の微溫なるを厭ふて、一九二三年の總選擧には獨立を標榜して當選した。そして翌年夫妻打揃ふて勞働黨に入黨し、保守的な英國人を驚ろかした。一九二四年の選擧にはネヴィル・チエムバレンと鬪つて落選したが一九二六年、二九年の兩度の選擧に當選し、勞働黨内閣に入つて無任所大臣となつた。一九三〇年勞働黨幹部と相容れず無任所大臣を辭し、新黨を組織した。一九三二年この新黨を改めてブリティッシュ・ユニオン・オブ・ファッシストを組織した。彼は彼のファッシズムは、外來思想なりとの非難に對して、予は英國第一主義である。予は言論の自由である。予は言論の自由、結社の自由、英國を安住樂土とする自由を欲するのだ。幾名の老人たちが議會で喋々言つてゐるやうな、自由は予等の滿足するところでない。といつてゐる。彼は此の運動のために莫大なる金を投じ、五つの所有邸宅の中三つまでも貸家にしたほどある。しかし彼に對する英國人は極めて冷淡で、寧ろ危險を以て眺めてゐるのであるが、しかもなほ彼の宣傳に對して無關心であり得ないところに彼モズレーの尋常人でないことは認められる何しろ彼は未だ三十代の元氣者。今後の活動が見ものである――（寫眞モズレー氏）

"オリムピック"の鐘

『我は世界の若者を呼ぶ』之は來る一九三六年ベルリンにて擧行される第十一回オリムピック競技開催日たる八月一日その開始を告げる鐘に刻まれた文句である此の鐘はベルリンカテドラールの大鐘に模して作られ重さ六噸高さ六呎位のものである此の鐘は毎日開催競技の始及び各ゲームが終つた折と鳴り響くものである。此の鐘の模寫圖が又ドイツのオリムピック委員會が用ひる公の各書類には凡て印刷され記念賞にも出しメダルにも刻みつけられる筈である

大統領夫人が女性相談

近頃流行の女性相談にルーズヴエルト夫人も愛嬢アンナさんと共に乘り出すといふ御奇特な話、元來レノをもつアメリカは離婚の國である。從つてといふ譯でもなからうが女性の悩みも多いわけだ。そこで大統領夫人が全米女性一億二千六百萬人の悩みを解決しやうといふのだから仲々大變な話である。もう既に某雜誌と二年間擔當の契約も濟ましその中にはじまることだらう。さうなるとお嬢さんのアンナ・ルーズヴエルトさんは差當り秘書役といふ譯。此他に二三人の女事務員も傭つて開封、分類の仕事はそちらから引受けるといふ

ヴアンダイクの名畫が一束二文
古額縁を取かへて見たら なんとまあ稀代の逸品

目下バーミンガム美術展覽會に陳列されてゐる十七世紀フランドルの巨擘ヴアンダイク描く所の、『騎士の像』は價格數千磅といはれる逸品だがこれが五年前にはハートフオードシアのビショップス・ストートフオード市のジメ〳〵した裏街、そこにしつくり合つた薄汚い古物屋のガラクタの中に埃にまみれて押し込まれてゐた一枚の『汚い小さい繪』でしかなかつた。五年前の或夕方、此處に見かけない身なりのきちんとした婦人が一人の女の子をつれて何となく此店を漁つてゐた。すると娘が『此の繪』が欲しいといふのであるが、古物屋の親爺はこれはいゝ代物とばかり十シリング（平價で五圓）と吹かけた。然し夫人もなかなか云ひ値では肯込まない。『畫布はこんなに傷んでるしこの額縁なんか見て御覽なさい』だから娘の欲し相な顏を見てゐる親爺『こりやあ汚くしてはありますがね仲々いゝものなんですよ五シリングにしろといふのだが、五シリングでは手離し兼ねますんでヘイ』とそこは商賣々々とう〳〵十シリングで買取けてしまつた。でこの『仲々いゝもの』は夫人の家に來てからも暫くは屋根裏の物置に再びガラクタ生活を送つてゐたがそのうち『せめて額縁でも代へて見たら』と額縁屋へ出したのが名畫出世譚の始りである。額縁屋がどうもこれは大したものらしいですぜとあつてフランドル派研究の大家バーミンガム美術展覽會主事ケーンズ・スミス氏の鑑定を乞ふたのである。偶然ほこりの古物屋で金十シリングで買つた『仲々いゝもの』は『良過ぎるもの』だつたのだ。ルーベンスと併稱される近世オランダの名畫家ヴアンダイクの神品と折紙つけられて今一般美術愛好家の涎をたらせてゐる。好運の夫人の名はジエー・イー・ペンダル、バーミンガムの北ハンズワース市ソーンヒル街に住んでゐる

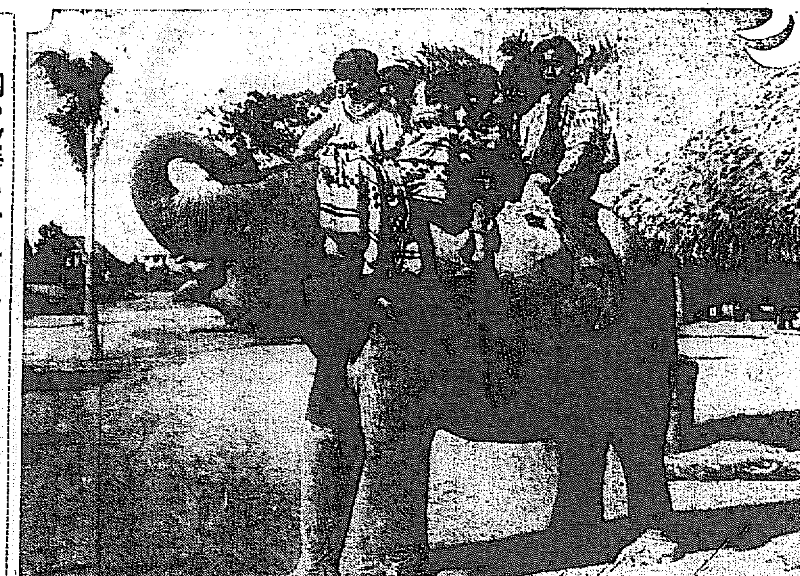

朝の散步のお象さん

フロリダ州ミアミ近郊のインデアン部落シミノールのあるインデアンで飼育する『マキシン』といふ象君、酋長の孫に毎朝部落の子供達をのせてお散步に出ますが酋長の孫に長い鼻をあげて喚くときが、マキシン君の一番樂しい時ださうです

近代朝鮮史上に躍る人物を語る（5）
奥村五百子女史
長風山人

◇吾人は今我公使館を訪問すべく南山町を迂回し、倭城臺下にさしかゝつた折柄、公使館正門を出てこちらに來る、奇異なる老夫人を見出した。黑羽付白襟の正裝、髪は振分け髪、赤地の帶は垂れにして前面に結び付け、恰かも百年前の御殿奥方の再來に出會したかの感想を起した、そして彼女は男子の如く闊歩高談語人を一睨しつゝ倭城臺を上りつゝ本願寺別院に去つた

◇公使に面會して今日の謁見を物語りした際に女性同道の話柄を知り、果然今し方出會した奇異なる老夫人を思ひ出した、その拜謁した女性の名を問へば曰く奥村五百子

奥村五百子の名はこの時初めて知つた、そして彼の行路を聞かざる前に於てこの老夫人の半生は斷崖絶壁を歩るいた人生の征服者であることを讀んだ

◇彼は擧匪の亂に於て北支那に活動した我軍隊を慰問し、天津方面より帝國軍艦に便乘し仁川に上陸し、京城に來て林公使に帶同されて謁見したのであり、恐らくその謁見も押かけ謁見によつて行はれたのであらう

◇吾人はその後、近衞公の來韓を迎へた、そして公府の宴を設けて招待された一女性が奥村五百子であつたことを思ひ合はせ、彼の奇異なる老夫人の身の上を見詰めた、聞き合せた。そして相應の敬意を表せざるを得なかつた。彼は數年前湖南光州に於て一學舍を設け、茲に寓して朝鮮事情を探究しつゝあつた。彼は女性に相當した敎化事業をなし乍ら、その學舍には數多の壯漢浪人をも召ひ、朝鮮事情の探偵に餘念なかつた。帝國日本の朝鮮國防には無謀な奔走をつゞけた

◇この敎育を補助した日本の參謀本部、そして彼の宗旨の本山本願寺も彼の事業を後押した。彼は女性なり、然れどもその動きは男子である。彼の活動は女性の衣を着て軍人の動作をなしつゝある、彼の盟主であつた小笠原長生子爵は彼を挾けて聽かした、彼は近衞公の信任を受け、近衞公によつてその動き方を大きくした

◇南朝鮮の一角より發起した奥村五百子は『日露戰前の朝鮮を見た、朝鮮と日本の關係を握るべく彼は近衞公によつて大なる女性となつた。彼が創作した愛國婦人會は朝鮮から生れた動機で出來たのだ。彼は日露の戰火を期待した近衞公の指導によつてこの大業を仕上げた、彼は愛國婦人會を創作するには生きた忠君愛國の舞臺を前に據ゑ置き、活きた非常日本を直視しつゝこの大業を遂げた

◇奥村五百子は光州の町から生れたとも謂はれる。彼の一生の大業は朝鮮から產れたとも考へられる。彼はその兄奥村圓心が大久保甲東の知遇を得て朝鮮開教に從事した三十年前の時代より朝鮮に蹈らんと志した、その胸中には眞に愛國の熱情を以て燃え立てられた

◇彼は明治卅九年最後の朝鮮訪問に於て吾人を招き、色々の物語りを話した、その中に於ても都筑外務次官面前に於ける『國家昆』の一劇の如きは彼奥村五百子の丹心を官吏の面部に投げ付けたものであつた

奥村五百子を語るものは宜しく光州に於ける彼の銅像を拜せ上げ彼は神に祭らるべき純情熱思の持主である

朗讀演說禁止

インチキ議會は何處の世界にもあるものと見える。これはチェッコスロヴアキアの實例だが最近同國政府は新議院法により議會の朗讀演說を禁止した。その理由は資金の勢力で國家の選良となつた議員連が恰も寺の小僧の如く意味もわからずに演說の草稿を棒讀みにして他人の嘲笑を買はうといふ醜態を改めるためである

早稻田大學講義

面目一新の春季開講愈々迫る!!

猛烈な入學者！ 目覺ましい新學期！
非常時日本の國運が好轉した多幸の前途を
目指して心ある青年男女は擧って奮起した。
世界の眼は現下總べて日本へ！
獨學者の眼は今や悉く早稻田へ！

中學講義
中學校卒業の實力！ 是がなければ新しい時代の波は乘切れません。學校に行かずとも僅かな費用と短い年月で中學全科目を學修し得る本講義に入學なさい。早稻田大學入學・學費給與・八大附錄等の特典もあります
毎月一回發行・學費一月一圓・二ヶ年半修了

法律講義
本講義は大學程度の法律を學界法曹界の權威が獨學に便利なやう至易明快に講義されたもの。判事・檢事・辯護士・辨理士・高等文官・判任官たらんとする者、官公吏・銀行會社員等の必讀書。早大二年編入の特典もある
毎月一回發行・學費一月一圓二十錢・一ヶ年半修了

高等女學講義
現代の女性は家庭に居ても外で働くにしても、少くとも女學校卒業程度の敎養が必要です。本講義は一年半の獨學で其の實力が得られます。文章はやさしく、内容は新しく、學問技藝共に自宅で十分勉强が出來ます
毎月一回發行・學費一月一圓・一ヶ年半了・六大附錄進呈

政治經濟講義
人生は經濟を基礎とし社會は政治によつて動く。近代人として政治經濟の知識を缺くは時代に對して眼を閉ぢるに等しい。大學三年の課程を一年半に獨學する本講義により最新の敎養を修め、正しき認識を得られよ
毎月一回發行・學費一月一圓二十錢・一ヶ年半了

商業講義
一年半の獨學で甲種商業卒業の實力をつけたい人、商店・會社・銀行方面に就職したい人、實業方面で確實に成功したい人は、本講義に入學なさい。六大附錄・十二大特典附の本講義こそ我邦唯一の完全な獨學機關です
毎月一回發行・學費一月一圓・一ヶ年半了・六大附錄進呈

文學講義
世界文學を概觀しつゝ日本支那の古典を縱横詳密に研究し得る綜合的文學講義は是れ！ 文檢受驗者にとつては特に唯一の學習機關!! 今や面目一新して新學期開始。文藝復興の聲高い今日、特に新人の入學を待つ
毎月一回發行・學費一月一圓二十錢・一ヶ年半了

建築講義
建築界に志す學習者に正しき理解と實際技術上の知識を授ける本邦唯一の學習機關である。講師は我國一流の學者・技術家で、建築に關する全事項を親切平易に講述して剩す處がない。今回は特に科目選擇購讀にも應ずる
學費一月一圓三十錢・毎月一回發行・一ヶ年半修了

電氣工學講義
電氣工學豫備講義
毎月一回發行・學費一月一圓・一ヶ年修了
科目は電氣工學の全學科を網羅し、講師は權威ある本大學電氣工學科の諸教授。其の懇切平明の講義は實際の敎授を仰ぐと變る處がない。特に遞試第二種、第三種受驗生の必讀參考書、今回は實務家の爲科目選擇の購讀にも應ずる事にした。豫備講義は初學者に必要な基礎學科を講述した特色ある初等講義で、誰にも解る
學費一月一圓三十錢・毎月一回發行・一ヶ年半了

限りを記明して申込み次第講義の

内容見本進呈

東京・早稻田
早稻田大學出版部
振替東京一二三三・電話牛込三四五番

淋疾 慢性と豫防に
ウラルゴール
新發賣 短管三本入 金六十錢 中管十本入 一圓八〇 長管十本入 二圓〇〇
外に 先づ之にて御試用御實驗を乞ふ 各地の藥店にあり
發賣元 友田

● 二日醉で何となく頭が重くボンヤリしたり、惡醉で苦しいとき
ノーシン
頭痛や腰痛は消え失せて頭はハッキリと爽快になる 宴會にはぜひ必要

寫眞 本町 ワタナベ 電本三一六八

古本と雜誌
新本古本大特價 地方注文に應ず
金剛堂書店

北鮮版

重傷の胸を押へて 散る最後を飾る
壯烈鬼神をも哭かしめる 忠誠の通譯の戰死

【新義州】去る十五日五龍背西南方八粁鳥金溝の匪賊との戰鬪で名譽の戰死を遂げた朝鮮人通譯金景行氏につい大和民族の血が物語る壯烈な戰死狀況が死の枕許に立つた一巡査兵によつて判明した、同氏は事變以來通山縣第四大隊第二中隊の通譯として討匪には必ず從軍し常に狀況偵察に皇軍の討匪行を容易ならしめ幾多の武勳をたてたが十五日の鳥金溝戰鬪でも率先して先頭に立ち匪賊の巣窟と見られた一軒家に突入し間敵を得んとしたところを賊團から一齊射撃を受け身に五發の敵彈をうけ遂に護國の鬼と化したのである、しかも同氏は五發の彈丸をうけて氣息えんえんたる間にも、皇軍の討匪行をなんとかして有利に導きたいとの一念から右手で胸に押へてブッ倒れたので警護兵が近寄り右手をとらんとするや金氏は苦しい虫の息で「匪賊にわたると日本軍に不利だから……」といつて右手で押へた、洋服の下から血に染つた戰鬪地圖を取り出し警護兵に手渡してそのまゝ絶命した、警護兵の語る戰死狀況に流石の檢推隊長も金氏の誠忠に感泣し取調べてみると、金氏の母は內地人、父の金忠翰氏は匪賊以來高石部隊に參加し通譯として子とともに、皇軍の討匪行に活躍してゐることが判明、板津隊長はこの父母にしてこの勇士ありとおしい同胞を失つたと壯烈鬼神をなかしむる金通譯の名譽の戰死を激賞してゐる

機關銃や迫擊砲奪取
支那脫走兵 同志を糾合

【間島】琿春縣興仁郷英安河附近滿洲國警察隊長以上八名は去る十日午前十時琿春縣內路門溝子西谷を巡察中朝鮮人部落の一方に潜伏中の男二名を檢束取調べたところ三八式長銃一挺に彈丸九百六十發を携帶してをり二月末琿春吉林省敦寧縣第一營を脫走機關銃五挺、迫擊砲一門を奪取、東寧方面に同志を糾合中の者と判明した

新昌漁港の指令

【咸興】北青郡新昌漁港の道路改築に附帶し荷揚作業その他諸施設を要地として埋立てた公有水面三千二百二十二坪は三月九日附本府から埋立竣工の認可と同時に咸南道知に土地取得の指令があつた

優良兒童
獎學資金で 咸南の選奬

【咸興】聖上御成婚紀念獎學資金による咸南道內の優良兒童は既報の如く百七十三名であるが右の內小學校卒業生は
有馬文雄、伊藤二郎、竹久幸子、安保佐男、原口シズ(以上咸興)平尾一郎、中村和子、五十嵐子、三浦ツエ子、町田定夫(以上元山)岡本永義、古山方憲、浦川昆(以上興南)高倉和郎、中川進(以上北青)岩元晴(新興)杉山清久(惠山鎭)弘田直知(西湖津)竹本富士子(新上)平山毅(安邊)大田尚江 新昌山小西朗一(新浦)橋本一郎(松興)
の二十三名、普通學校卒業は百五十名で內咸興府の三校からは左の九名が選ばれた
朴斗榮、劉毅、元滋、元大淵(一普)文成錫、林貞順、李俊達(二普)張福男女、張永淑(女普)

元山消防組
有事に備へ 內容を擴充

【元山】警察では明年度府豫算の確定を俟つて當衙消防の擴充を圖り火災防止の萬全を期することになつた、これと共に常備消防手を十名に增員し現在元山里に在る常備消防手及び一切の消防器具を本町に移し一朝有事の際に出動を敏速ならしむることになつた 近い內に常備消防詰所の倉庫を赤田橋附近若くは女學校附近の所謂元山市街の中央に新築移轉して最後の五分間に全員出動の機能を發揮せしめる計畫である

江原道雜穀收穫高發表

【春川】江原道農務課では十六日昨年中の雜穀收穫高を發表した 粟四二八、九五四石、稗三一、八二三石、黍二五、六四二石、蜀黍一八、二八三石、玉蜀黍九〇、四八六石、燕麥三六、四三石、蕎麥一〇七、八二三石、一反歩當收穫は粟五二四合、稗五一合、黍四七九合、蜀黍五五三合、玉蜀黍五一六合、燕麥四七合、蕎麥四七八合 今後の田作改良に俟つところが頗る多い

武動の川原部隊
清津出帆原隊へ凱旋

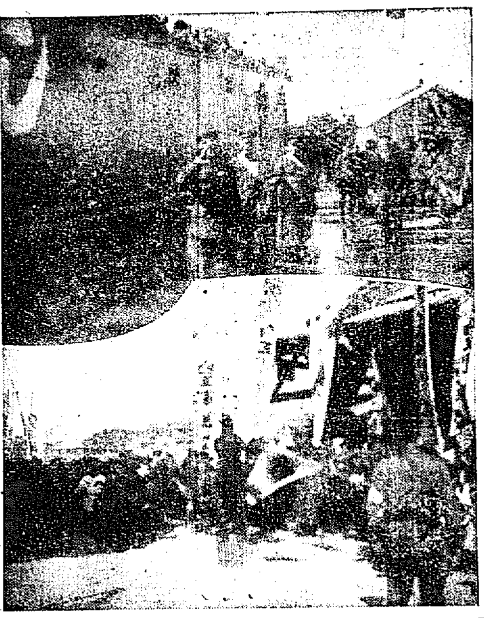

【羅津】挺進隊で武名を轟かした川原部隊の部隊長以下主力は十六日清津着、同夜は御用船香椎丸に明かしたが十七日川原將軍以下幹部は清津府主催のミカド會館における歡送迎宴にのぞみ午前十一時乘船、上甲板から歡送人に挨拶を述べ熱狂的歡呼に答へつゝ正午長官と共に一路〇〇港へ向つた、第三、第四陣は十七日午前五時十分、六時十分の兩回に亘り清津着、田中〇隊長以下將兵は清津、羅南の官民多數の歡呼の聲に迎へられて一と先づ休憩所に入り、一部は府內の宿舍に一夜を明かし、大部分御用船內に宿泊、十八日正午前日同樣素晴らしい見送りの大衆から投げかけられる歡呼の嵐の裡に、感激に、燃ゆる瞳で答へつゝ出帆原隊への途についた(寫眞上は歡送の人々に挨拶する川原挺進隊長、下は熱狂的歡呼を送る群衆)

江原道の記念植樹

【春川】來る四月三日第二十四回目の記念植樹にあたり江原道では愛林思想の涵養、造林扶植の觀念を喚起し綠化運動に拍車をかけることになつた植栽本數は七八二萬本出動人員七萬七千人、クヌギ又は核の實播四斗五升といはれ、なほ春川邑では昭陽江岸堤防に櫻苗約二千本を植栽大和心と櫻花のリズムを現出することになつてゐる

慶源孔子廟 修築落成式

【慶源】慶源唯一の古刹として五百餘年の歴史をもつ孔子廟は世の移りと共に朽果てゐたが李郡守の發起で昨冬十月有志から千餘圓の寄附を得て修理中であつたが、この程漸く落成面目を一新したので去る十七日大祭を行ひ併せ落成式を行つた

勞働群萬歲
咸南の土木事業で 卅九萬の窮民浮ぶ

【咸興】最近の調査によれば咸南道內の窮民は內地人卅七戶百三十九人、朝鮮人七萬七千七十七戶、三十九萬八百八十人即ち全戶口の二割五分に相當してゐる此等窮民救濟事業として北青南大門通洪原西大川の改修、西湖津、元山里兩漁港の修築、端川上水道並に砂防工事の外▲端川甲山線▲惠山新乫坡線▲江界元山楚山線▲咸興西湖線▲江界下碣線▲洪原新浦線 等の道路工事は全道に分布し更に長津江水電、吉惠線鐵道、咸興江改修等の大工事もあり勞働府の救濟には十分と見られてゐる

城津と惠山鎭 完全に握手
兩地懇談會を開き 發展策を協議陳情

【城津】鐵道と自動車の連絡輸送によつて經濟的握手を交した城津惠山鎭の兩地を今後如何にして發展せしむべきかの兩地有志の懇談會は七日午後二時からアケボノ會館で開催、惠山鎭側十三名、城津側五十二名出席、先づ夏目城津商工會長、杉山惠山鎭葉留長の挨拶で懇談會に移り、交々熱烈な意見希望が交換され和氣あいく裡に三時間半に亘る懇談を遂げた結果兩地現在及將來の發展を期する上に於て左記四問題の解決促進を喫緊事としこれが實現に向て努力することに滿場一致を以て決議し兩地代表連署の上當局に陳情書を提出することゝして午後五時半閉會、引續き惠山鎭有志の歡迎宴を催しデザートに入り最後に兩地の萬歲を三唱して散會、午後八時盛況裡に散會した
▲城津築港修築速成 ▲白頭山間鐵道敷設促進 ▲合水惠山鎭間道路の咸北に編入する部分修繕 ▲惠山鎭に銀行設置

犧牲の警官
警部補に昇進

【羅南】長德事件の張利突巡査はその後の經過良好で一命を取止めることは確實となつたが本復後も容易に緊張を犯されてゐる關係から常態には復し得ないだらうと見られ匪賊の兇彈のために可惜有爲の前途をいたましい犧牲の身で送らねばならぬであらうと深く同情を寄せられてゐる、なほ同巡査に對しては道から警部補昇任方申請中であつたが十六日附左の通り發令
咸北道巡查 張利突
任朝鮮總督府道警部補 咸鏡北道勤務 警察部勤務を命ず

城津の火事
造酒工場燒く

【城津】十八日午前零時四十分本町五二中央釀酒合名會社釀造場から出火事務所及倉庫は延燒を免れ製造工場一棟及び仕込場の一部を全燒して午前一時半鎭火した、同社經營者は目下不在で、損害は不明であるが建物及機械には七千圓の火災契約があり、城津署では同社使用人數名を召喚して原因取調中

質問の出し較べ
時に正面衝突も演じて緊張 清津府會の續行篇

【清津】四日目府會は十五日午後一時開會、豫算の二讀會に入り歳出から緊張し財政の事務的の危險增收に對する修正意見に賛否二分したが少數で否決しついで土木費で飯沼議員の主要道路の舗裝撤水その他の希望があり伊藤議員は新岩洞入口道路修繕の不徹底を難詰し大見議員は浦項洞の糞尿溜移轉を要望大河內議員は共同便所の設置淨化設置について府當局の意見を一應聽し休憩後水道費で紅粉議員は削除五十一圓削除に反對すれば車議員は削除を支持して正面衝突しついで川本、大見、加藤議員より電力費の遞減を希望すれば紅粉議員は電力費の引下交涉は仲々容易でないから與ふる電柱稅一本につき二圓引上ぐれば千四百圓增收になると力說しその他電力問題の意見開陳あり費議員は水泳場の完備を唱へ議員は圖書館充實大見、瀨戶熊議員より水泳場施設加波理議員の府營住宅設出組合部全部を一括上程し岩田議員は魚市場の直營、川本議員も岩崎港頭の一部を埋立て魚市場移轉を府も考慮を約しその他の意見が出て第二讀會を終り午後六時一日間の會期延長を決定して散會

豫算案可決 五日で千秋樂

第五日目府會は廿七日午後一時開會、豫算案を一括し直ちに採決に入り鄭戶議員は九年度豫算を通覽するに總額四十八萬六千五百餘圓でこの中廿萬圓は沿岸貿易埠頭施設費大部分は他力本願のもの殘る廿數萬圓が清津府の眞の歲入歲出で誠に心細い限りだが現在の清津としては又止むを得ないと思ふ然しこの僅かの金額で清津府の經營所を切盛りされることについては當局の腐心の程も窺はれるとともに新規事業として圖書館、商品陳列所其他少額ながらも計上され發展途上の府政に光明を與へられた事は深く感謝すると原案に賛成し滿場一致で原案可決し引續き土地處分變更の件を附議して可決府尹より連日に於ける議員の努力を謝ひ幕を閉ぢた

滿洲輸出の鹽鯧
出荷統制機關設置・關係道で協議する

【咸興】滿洲輸出の鹽鯧が出荷の無統制から徐々な變目に逢着してゐるとの情報に名越咸南水産技師は語る
俣等の見越し通りだ、各道が無統制に出荷して投賣りすれば此處に落つくのが當然だから强力な出荷統制機關を設置せねば局面の展開策はない。この問題には本府はあまり乘氣にならぬが今年は關係各道だけ集めて協議したいと考へてゐる……

會寧商業校
入學志願激增

【會寧】商業學校では二十二日入學試驗を施行五十名の定員に對し百八十餘名の應募者あり昨年に比し五十餘名の增加したなほ本年度卒業生三十八名は全部の就職決定した

郵便取扱所
新站に新設

【茂山】茂山郵便局管內新站では多年郵便所新設運動を續けてきたが近來木材都市として斯業者の往來が頻繁となり郵便物も激增に增加し當局では一月以來數回に亘り調査中であつたがこの程茂山郵便局新站郵便取扱所を新設することに決定、二月下旬平北厚昌局から初代扱所主任として金德俊氏が着任開所準備を急いでゐたが去る十六日分室局から小崗非出張、茂山郵局から宮永局長外關係者列席同日午前十時から地元內鮮官民數十名參集盛大な開所式を行ひ式後祝宴を張つた

新浦國防發會式

【北青】北青郡新浦港では二十一日午後一時から公普校で國防義會發會式を擧行

奉安庫地鎭祭

【咸南】咸北鏡城公立尋常小學校では豫ねて御眞影奉安庫の新築を計畫してゐたが八日午前十一時、同校構內敷地で嚴かな地鎭祭を行つた

鏡城農議選擧

【咸南】咸北鏡城郡農會通常議員の選擧は二十日各分區面事務所で施行

螢雪の功

鏡城農校 十五日午前十一時から第廿二回卒業生二十五名に對し授與式擧行、優等生は崔鎬玉、金額濟、劉昌德、玄顯國
北青農校 十四日第二十二回卒業式を擧行、知事代理神谷內務部長、尹郡守以下多數來賓、父兄參列、卒業生獸醫科十七名農林科十名計二十七名に證書を授與、優等生は左の諸君—
獸醫科=文益洙、安尙焌、閔 林科=金昌煥、文重基
開島中等校 都井村光明會系統の各私立學校では去る十三日午前十時から開島公會堂を式場として盛大な卒業式を擧行した、本年度の卒業式は光明師範科第三回、光新中學校第十一回、光明高等女學校第五回、光明女學校第十二回であつた
城津商補校 十八日午前十一時から第一回卒業證書授與式擧行、卒業生七十名、四十餘名は就職決定、上級學校志願者十二名優等生は黃龍吉、盧得出、申正國金在吳、金泰燮、許仁甲の諸君
◇雄基小學校 二十日擧行
◇咸興第一普通學校 十八日午前十時から擧行、普通科第二十二回二百十一名、高等科第十回五十一名、表彰生百十六名、希望進路は中等學校四十七名、就職八十四名家事四十七名
◇咸興第一普通學校 同日午後一時半から第八回卒業式、卒業生百八十九名の內表彰生百八名

人の動き

▲酒見法務局事務官 十七日清津發赴任
▲李聖根氏(咸北參與官) 十七日京城から歸任
▲松岡咸北警務課長 十六日歸任
▲後藤大佐(新任咸興聯隊區司令官) 十七日羅南發赴任
▲黑澤咸北高等課長 十七日長德から歸任
▲下飯坂江原道警察部長 十八日から廿九日まで通川、高城、淮陽各署の事務巡閲
▲山下香太郎氏(城津地方法院支部長) 全國判事會議出席のため十八日發東京へ
▲陰在昌氏(新任滿洲國安金組副理事) 十六日永同發赴任
▲黑岩義光氏(警部補) 十七日鏡城發惠山へ赴任
▲金丸富一氏(道會議員) 十八日長箭へ
▲水野勇吉氏(長承浦酒造會社支配人) 十七日歸來
▲佐治彌作氏(釜山佐治商會主) 十八日內地から歸來
▲朴根培氏(咸南保安課長) 十七日滿洲へ

僅か名利のために 公器を弄ぶ
醜類は斷じて一掃すべし 有力府議の慨歎

【清津】だらしない府議改選につき清津會議員某氏は左の如く語る
清津は昔から陰謀によつて公器公職を弄び或一部の名利のために府民を犧牲にした事例は枚擧に遑ないがその最も甚だしかつたのは大正七年頃であつたと思ふ、時の清津元老故中村氏がその狀態を見るに忍びず、遂に起て改革を叫び府民の應援を得て醜類を退けて商工會々頭となるや從來の惡弊を一掃して清津を改造した當時自分は副會頭として微力を盡したが爾來清津は實に朗らかであつたこれが近時又復昔に逆戻りの傾向を呈し醜類がぽつく跋扈しかけて來て清津に住みたくもないやうな氣がする今回の府議の改選に當つても運動機關でもない公民會で候補者を指命するなどはその權限を超えたものである、又府議に選出されながら、會頭になれなかつたためか、三年の任期中一度も會議に出席しなかつたやうな不誠意な議員が今度も候補者選定に參加するなどは以ての外で心ある市民は大に覺醒せねばならぬ云々

利益盥廻し
事實無根で押通す お歷々の釋明辯

【清津】去る十三日附本紙北鮮版所載の利益盥廻し云々の府議選擧記事につき四元、岩田、高木三氏から懇談的に左の通り申出でがあつた
(一)利益盥廻しの事實はない(二)瀨戶氏の言は事實無根(三)妥協が成立したと云ふ事も事實無根(四)作業會社設立の事は事實無根(五)高木氏の『ワキ』役云々は事實無根であるが四元氏の事業を高木氏に讓るといふ事は事實である(六)その他の事實はこれを認むるが四元、岡本、岩田三人の離合云々の記事は從來は或は世間でさう見てゐるかも知れぬが今回の事は吾々は眞劍である(七)今回の府議候補選定の事情は目下發展途上にある清津の府議に優秀な議員を送りたい老婆心から岩田氏宅に會合して定めたのであるが不幸にしてまだ立候補が定員に達しないので更に十四日夜吾々が會合して岡戶、松岡、佐藤の三氏を指命推薦して勸誘した結果右三氏は立候補はしないが有權者から推されて當選すれば議員として出てもよいとの承諾を得た又後入側から金、岩國氏が出る事になつたから既に立候補せる十二名と合して十六名の定員に達したからこれで我々は安心した次第である なほ岩田氏は作業會社設立の事につき

岩田さんの追加

『自分は國際運送に這入つてゐるので其の立場から考へてもそんなことは出來ぬ而し他の人がやると云ふのは別である』

四元さんの期待

『我々の選定した者は皆理想的議員で之が當選すれば實に永久ならずの強固な團體が出來得ると悅んでゐる』

違算關稅に追徵金
しかも現品は處分の後の祭 あまりにもだらしない稅關の珍要求 相手は仕拂ひ拒絶

【安東縣】安東稅關で去年誤算して受取つた稅金が誤算であつたからといふので追徵金千二百圓を滿洲藥館社に要求した珍事件—滿洲國稅關では昨夏火藥の原料として硝石を內地から輸入しその際滿洲國稅關は硝石を藥品と見做し從價一割二分五厘の率で課稅したので同會社ではその稅額を支拂ひ既に加工品として賣却してしまつた處最近に至り安東稅關當局は硝石として『ピクルの四・八八の從量稅であるから誤算の不足部分千二百圓を追徵したので會社では滿洲國稅關が藥品として從價稅を課し既にその原料品は加工してしかも賣拂つたのに今更硝石は藥品ぢやない鑛石だといつて從量稅を課するのは不當だとして追徵を拒否し滿洲國稅關とわたりあつてゐるが果して稅關當局の場合に於ける追徵金(品物が賣却された後)が正當に要求され得るものであるかどうか成行を注目されてゐる

全國教員精神作興大會
咸南の出席者

【咸興】四月三日東京で開かれる帝國教育會主催の全國學校教員精神作興大會に咸南からは左記五氏が出席することになつた
咸興女普校長押非金作▲元山寺普校長本務取扱鄭卿五▲三水公普校長三島木生▲北青公普校長北野熊市▲惠山鎭高普校長城戶鏡藏

警察部長會議
咸南の要望

【咸興】恒例の警察部長會議を控へて咸南でも各署から希望、意見等を取纏め中であるが『私服勤務の被服料增給』『警察官吏派出所の新設』その他多い希望中で共通の熱望は 精勤加俸の給與▲朝鮮人警察官に對する宿舍料の支給 の二件、昇給の早い內地には實施され十年經てば內地に比して五六圓も昇給の遲れる朝鮮に警察講習だけであり絶對に不遇地勤務の許されぬ朝鮮人巡査の給與狀態に鑑みて尤もの要望である

三等客から大金をする
安奉線の列車魔 三人もしてやらる

【安東縣】最近安奉線に列車賊が出沒し嚴々として列車內に盜難事件がもち上り當局の神經を高ぶらせてゐる矢先、またく十六日夕奉天を發した南行第四列車內で財布內のスリ事件が三件あつた、被害者はいづれも三等客で一人は二千二百圓、もう一人は六百圓、第三の人は八十圓をスラれ所持の財布はそつくりそのまゝすりとられてゐた、嚴々として起る盜難事件に當局は血眼となつて犯人搜査と盜難防止につとめてゐるが未だ犯人の目星は皆目見當がないつか

咸興府內の保健調査

【咸興】咸南衛生課は十五日の咸南衛生デーから咸興府並に咸興警察と協力して咸興府內の保健調査を開始した。この保健調査は道令汚物掃除規則の周知徹底を目的とし咸興府內を九區に分ち戶別に便所屋、下水溝等の、衛生設備を點檢しその完全を期せんとするもので調査に際し不完全な便所や下水溝は家主に改造を命じ特に下水溝は咸興府水道係で賃貸、頒布する大型八圓五十錢、中型四圓二十錢、小型三圓八十錢のコンクリート製の三種を設備せしむる事に決定した

黃金熱病者
僞砂金を掴む

【春川】猫も杓子も產金熱に浮かれてゐる折柄これは又金が取持つ山の奥での哀話=麟蹄郡南面雲田里洙德山金德萬=假名=は昨年五月十五、六日頃から麟で產金熱病者の同里洪中春外一名に近づきニセ砂金十匁五分を眞正の如く見せかけて百圓餘をせしめ惡事露見をおそれて最近雲隱れした麟蹄署で嚴探中

雄基の雪ご難
漸くバス開通

【雄基】積雪のため市內並に停車場方面西水羅行バスは杜絶してゐたが十七日から停車場方面行きは運轉を開始した

一萬五千圓 借金を棒引

【北青】新昌面新豐里金燦東氏は過去五六年來自分の組下として仕事に從事した運搬人夫二十七名の負債一萬五千餘圓を四日全部

人質を慘殺

【間島】昨年十月末八道溝奧地で馬賊團の人質として拉去された八道溝金鑛の村上鑛業所主村上新八氏のその後の消息は馬賊やら區々として眞相を掴めず案ぜられてゐたが最近の消息によると去る一月九日共産黨賊團の手で慘殺されたことが明瞭になつた

罪人は追放
强盜を出した部落 結束して淨化誓約

【平南】平南大同郡柴足面內里金縣部落方を襲つた强盜五洗三名出したのは實に部落の不名譽であり且鄰接部落に對し甚だ面目ないとあつて數日前部落民集まり今後部落內で强盜竊盜賭博等の犯罪を犯したものに對しては同部落民は斷然絶交すると共に部落から追放することを申合せ模範村としての實をあげることを誓約した

淋疾にオロサン
泌尿科の權威 小島博士創製
淋疾は多くの經驗者の知る如く、頗る多種多樣の症狀にあり、從つて局所療法或は內服藥の一方のみによつて全治を望む事能はざるは一般臨床家の認る所である然るに從來淋疾に對しその一藥一劑に依り治療を試みる人も多いが、是は時代錯誤も甚だしいと云はねばならぬ。同病は何としても優秀なる局所劑とその作用に最も適合する內服藥或は、注射藥の併用によつて初めて治療の完璧を期し得べきは現代醫學の定說にして、專門臨床家の眞理立て得る明確なる事實である。
オロサンの特色
淋病の臨床治療に造詣深き小島醫學博士の苦心研究によつて發表せられたる綜合治療劑オロサンは最優秀たる殺菌消炎二作用に卓越ある局所劑と同劑の作用に相呼應して、卓効を顯揮せしむる內服「オロサン」の併用により、完全に治療の目的を期し得べく、最も短時間の治療による效能は他藥の追從を許さゞる所である。局所劑オロサンは獨特の無刺戟性なるを以て、淋疾病の使用に堪へ從つて尿道粘膜に塗布する極少量で卓効するが故に、治療に際して病理的に危險を誘致し得べく、一方內服オロサンは胃腸、腎臟等の障害を避け長期服用を容易ならしめ臨床の效力を鼓舞し得る點は本劑治療の最も誇りとするところである。
全國有名藥店にあり 品切の節は本舖へ

テントは京城駅前 中西テントへ
パーレード
各地寫眞材料店にあり

さくらクロームフヰルム
高感光度 強整色性 微粒子
寫眞器は…… 六櫻社製
アイデア パール パーレット 各種
製造元 東京 六櫻社

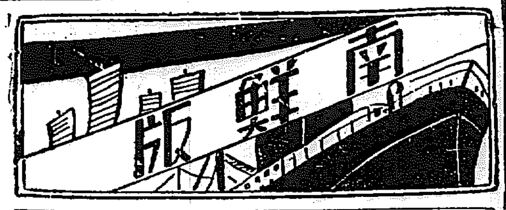

百貨店に泣く 小賣業者の救濟
全鮮商議理事會に 大邱商議から提案

【大邱】四月十一日から平壤で開催される全鮮商議所理事會に大邱から提案する中小商業者の大資本對應策、小賣商の統制及び職業防止策としての小賣商の檢討外四件の內、右二大案件は內地の如く朝鮮には百貨店法の施行がないため最近鮮內各大都市には大資本のデパートに中小小賣店が壓倒され太刀打ちが出來ず、商況界にも影響を及ぼすこと甚大なるに鑑み將日に瀕ぐ小賣小資本商人の匡正を圖らんとするものであるがこの問題は獨り大邱のみの問題ではなく全鮮各都市の共通せる惱みで理事會の結果如何なる對策が講ぜられるか注目されてゐる

密陽郡農會の表彰式

【密陽】密陽郡農會では左の各種品評會の賞品授與式竝に表彰式を十八日午前十時から密陽郡廳會議室で舉行した

苗代品評會（面單位）稗及長粒種拔取競進會（同上）桑田競作會、採種田品評會、牛生產品評會、綿作栽培優良者表彰、優良棉採種圃成績優良者表彰、優良畜產經營者表彰、農會費徵收成績優良面表彰、篤農家表彰、道路育水稻多收穫競作會表彰

慶南新酒品評會 廿一日褒賞式

【釜山】第十六回慶南新酒品評會は十三日出品受付を開始し十七日から四日間審査、廿一日渡邊水知事から褒賞授與式を釜山會館で舉行する豫定である、審査には本府稅務監督局醸造課長渡會六治氏、慶島市酒仲買商三谷直吉、京城府酒販賣業荒木庫造二氏、のほか本府から清水技師も出張し嚴重な審査を行ふ筈で總計百六十二點の道內產新清酒が出品されると

慶州、浦項兩署巡閲

【浦項】慶北に大河原警察部長着任以來「明るく、正しく、強く」をモットーに治安維持の第一線にある警察署の事務刷新を重要視し目下着々として之が準備に當つてゐるが慶州署は十七日から又浦項署は十九日から何れも三日間に亘り巡閲を實施した
因に巡閲官は大河原警察部長、石川警務課長、松尾警部、梶原警部、齋藤警部補、多田警部、內田部長、上柳田部長の八氏

慶南農村に"栗"を奬勵
今年は主要產地に模範栗林も設ける

【釜山】從來慶南產の栗は面積十一百七十七町百五十萬本で四千五百七十四石の生產額がある慶南の有數な副業とされて密陽、昌原、蔚山、固城、晋州、陝川各郡から內地道外へ移出されてゐたが道山林課では昨年から品種の改良計畫を立て實施し既に二百五十萬本の栗苗を栽植させ將來の增產に備へ九年度に於ても同一計畫の改良增植を行ふ豫定であるが更に三月中に主要產地の各郡で栗の接木方法と採集及び管理に關する講習會を開催して栗の生產改善を圖り主要產地には平均二段步程度の模範栗林を設定する等積極的に奬勵することに決定した因に當局が普及をはかる優良品種は早生種銀寄、中生は今北、丹波の三種にて內地に比較して朝鮮は病虫害が少く農家の有望副業である

戸籍事務監査

【統營】馬山地方法院支廳監督書記中村若一氏は十六日來統、十七日午前十時から面事務所樓上で統營、龍南、山陽、閑山四ヶ面の戸籍事務監査

迎日に大漁業會社 再び實現の機運
鰊の大不漁に刺戟されて 當業者切りに要望

【浦項】東海岸迎日灣內の鰊漁業はその經營不合理なため破產相次ぐ現狀に鑑み曩に林知事在任當時これ等百七十餘の漁場を一丸とする大會社設立の計畫が同迎日漁業組合理事を中心に谷道會議員長及び濱田惟和氏等によつて進められ當時僅かに漁場の評價査定問題のみを殘して今にも實現するものと有識者間に期待されてゐた矢先產業課長の更迭のため行惱みとなつてゐたが昨秋來の鰊漁業は近來稀の不漁で漁獲し得たのは僅か十數名に過ぎず他の四十餘名は殆んど影さへ見ない慘狀に面し漁場を一丸とする會社を設立して有望な地點五十餘ヶ所だけを經營し無謀な投資を防止せんとする要望は再び高まつてきた
因に同會社の計畫內容は各漁場を評價してなるべく現漁業者を株主となし一方會社は低利資金融通の擔保にして債權者には約半額を代辨するか又は希望により株主になさんとするものでこれによつて全然回收の見込なき債權も生きて來る譯であるたゞ失敗した者の中には再起を夢見て快諾せぬ者もあるらしいが積極的に漁村の福利を增進するためにはある程度の犧牲も已むを得ずとしこれが設立については道產業部で斡旋の勞をとり案外急速に實現するのではないかとみられてゐる

黃海に新漁場 開拓の大計畫成る

百七十隻の優秀漁船 春風に乘つて遠征
朝鮮黃海出漁團を組織し 取締船の出動認可を待つ

【釜山】慶南北と全南の流網漁業者によつて計畫されてゐた北支那黃海に新漁場を開拓せんとする遠洋漁業はその後關係方面と諒解も成立したので去る十六日釜山牧ノ島本府水產試驗場で三道に亘る當業者と各關係代表者廿名が會合して打合會を開催、黃海出漁に當つて、支那官憲の不法なる妨害と漁場開拓のため本府取締船朝鳳丸の出動を當局に要請し、漁獲物の販賣について適宜出先で協定處理し同遠洋漁業團統制と連絡をはかるために朝鮮黃海出漁團を組織し釜山に本部を設置する等の重要問題に關して具體的の協議を遂げた、かくて慶南北、全南三道の優秀漁船百七十隻は朝鳳丸の出動認可が本府で決定次第遠征することに決定した、因に當日の協議會參加者氏名左の如し
中谷慶北水產會長、石橋慶北漁組理事、桃川甘浦漁組理事、濱田九龍浦漁組理事、松岡金太郎（甘浦）川口應吉（釜山）川口榮吉（同）川添榮吉（同）濱田釜山漁組合長、高雄尚吉（九龍浦）和田日本水產（釜）相澤慶南漁組聯合理事長、富樫慶南水產副會長、山田慶南漁組聯合理事、伊東同書記、吉田方魚津漁組理事、横山全南漁組聯合理事長、有吉林兼支店長、桑野林兼社員、磯本與三吉（方魚津）
十餘名は十二分の歡を盡して午後五時散會した（寫眞は一行の記念撮影）

流網新漁場の調査
釜山漁業組合の提案可決 本府に要望の手續

【釜山】十六日の遠洋漁業協議會で釜山漁業組合では左記の如く支那海一帶に亘り「流網試驗調査要望の件」を提出、滿場一致可決、直に當局へ要望の手續きをとつた
流網漁業の新漁場開拓の必要なるものあり東海南部・北支那上海東方神合東經一二一四度北緯三五度の地點を有望と認むるも個人として調査を遂ぐること至難なるにつき本府水產試驗場に對しこれが調査を要望せんとするにあり、而して右試驗の實施困難なる場合は個人又は團體に對し適當の補助金を交付せらるゝの途を講ぜられたし

驛長宅に怪盜侵入 被害百五十圓

【大邱】十八日午前二時頃慶城驛長岡田豐二氏方に怪盜が押入り同氏の制服、懷中時計、シャツ三枚現金六十四錢（合計百五十圓）を竊取された事が同五時に至つて判明、直ちに驛在所に屆出たので目下犯人搜査中

坪數割の陳情員上城

【釜山】府會の決議により坪數割還元のため本府陳情委員一行は十八日出發、十九日京城に到着し二十日朝登廳して直に府會で經過を報告

面廳に事務所前面道路上をコンクリート築造目製裝置等である

京畿道議水原視察

【水原】京畿道會議員及美座內務部長、金參與官、一松地方課長外三十八名の一行は十七日午後零時十二分着通過列車で地方有志多數の出むかへを受けて水原驛に下車、直ちに記念撮影をなし八臺の自動車に分乘して農業實驗場、農事試驗所、高等農林學校、蠶系學校・織物工場・華虹門、道立病院・部、富國園、水原煙草製造場、金庫等を順次に視察しそれより一行は宿司令部における水原有志の歡迎宴に臨み、梅原邑長の歡迎辭に對し來賓を代表して、開城府尹岡本議員の謝辭あり終つて開宴、主客八

進永の普校改築
寄附續出し近く起工式

【進永】進永普通學校は數年前から校舍の腐朽甚だしくこれが改築の議が起つてゐたが經費の關係で今日まで實現しなかつた處、當地の篤志家道評議員松本誠一郞氏は一日も猶豫すべからずと自ら進んで五百圓を寄附し續いて學校組合管理者、市柳稻吉氏は移轉敷地三百坪を、小川彥四郎氏は二百坪を寄附したので多年の懸案も漸く解決し近く起工式を舉げる事になつたが前記諸氏の美擧は賞讚されてゐる

金浦農會地主懇談會

【金浦】金浦郡農會では十七日郡會議室で管內地主懇談會を開催し左の事項を協議した
▲未納小作料及貸付金の整理▲小作料の配類、徵量、徵收方法▲小作料以外の小作人の負擔▲小作人に對する地主の獎勵▲倉庫の指導制限▲小作契約樣式▲地主と郡農會との連絡

今度は面長の橫領が發覺
安東署で證據品を押收 慶北に又も不祥事

【大邱】最近慶北道內金山、達谷兩郡に面書記の公金橫領事件あり不正事件頻發の慶北道としては極度に頭痛を感じてゐた矢先、又も安東郡禁面長の公金橫領事件が發覺し數日前所轄安東署に留置されると共に面事務所の諸帳簿その他關係書類多數を押收目下嚴重取調中であるが橫領金額は相當多額に上る見込である

迎日漁組の繁昌
九年度の豫算は三十五萬圓に上る

【浦項】迎日漁業組合は逐年發展好況をきめてゐるが九年度の豫算は實に三十五萬圓に上り約十年前にかける內地の際の豫算に匹敵する巨額で漁業組合として恐らく全國一であらうといはれこれが切り廻しに當つてゐる事務員は多忙を極めてゐる、今內容中事業費の主なるものを拾へば
組合員に對する融資貸付十萬圓共同販賣に附した魚代金の一時運轉融通金三萬圓、水揚げ機及碎氷機の購入費約一萬圓、漁村振興指導費五千圓、大甫築港及安浦道路既成會への寄附金三千五百圓その他諸經費の會

半島と南洋の握手
マドラス、ビルマの兩汽船 愈よ四月から釜山に寄港と決定す
本府の斡旋で實現

【釜山】南洋に進出せんとする朝鮮貿易の振興をはかる唯一の貿易路、大阪商船の釜山寄港は既報の如く交渉をすゝめた結果、本府の斡旋もあつて極めて有利に展開し南洋航路に配船されてゐるマドラス丸（三八〇二噸）ビルマ丸（四五八五噸）の二隻が寄港することに決定、第一回の寄港は四月廿六日ビルマ丸の寄港によつて南洋直通の第一聲をあげることになつた同ビルマ丸は二〇〇噸收容の冷藏庫設備を有し朝鮮特產の梨リンゴ等の進出には極めて便宜を加へ、威力が生じた、半島貿易品がスラバヤ、サマラング、バタビヤ、チヤーチヤツプ等の南洋各港に進出するのも愈よ實現された譯である

江華元町間に新造船

【江華】江華を中心とし金浦郡長開豐郡の物資取引きは年數百萬圓に上つてゐるがこれが交易上重要な江華月串、龍山元町間の航路は從來航船の貨客收容力が少いのと速力が鈍いため一般は非常に不便を感じてゐたが漢江が解氷して近く航路開通と共に優秀な新造船が就航することゝなり大いに江華島の發展に資するものとして期待されてゐる

饑に泣く千四百名
洛東漁業組合の海苔業者 當局へ救濟方陳情

【釜山】潮流の變化と昨冬の暖氣にたゝられて全滅となつた洛東江下流の鳴旨、洛東、多大浦の三漁業組合では多數組合員救濟のため道當局と連絡をとつて種々對策を考究中であつたがこの內海苔養殖を本業として最も被害の甚大な洛東漁業組合では收入杜絕となつた結果二百八十餘名の組合員と家族一千四百名が餬口に途なく益々困窮する狀態に陷り、春窮時をひかへて緊急救濟を要する有樣にあるので同組合では背に腹は替へられず近く當局へ陳情して救濟方の實行について要望することになつた

梅匂ふ
早春だより（その五）

咲いた〳〵梅が咲いた清楚な氣品を具へてふくよかに匂ふ梅の花、これが蔚山城址三の丸に殘るひと本の古木といふから床しい「東風吹かば匂ひおこせよ梅の花」……官公ならぬ俗人でもこの可憐な花を見れば邪念は去つて清々しい氣持ちになる、梅は咲いたが櫻はまだかいな、南國には既に本格的な春の訪れだ……

赤い思想を子供に注入
蔚山の農民復習會 近く全貌明るみへ

【蔚山】蔚山郡西生面新岩里李圭文(二三)同人夫元玉仙(一九)李笑順(二一)の三人は客年十二月から農民復習會なる夜學を設け附近の兒童を集め赤い思想を注入し左翼書籍の解說等を秘密裡に繼續してゐたが過正月十六日新岩海岸で舉行した野球大會にソヴエート聯邦の國旗二十餘本を作つて參加したことから發覺して、目下蔚山署で極力取調べを進めてをり近くその全貌が明るみへさらけ出されることゝなつた

釜山鄉軍の催し

【釜山】釜山在郷軍人聯合分會の海軍班では五月廿七日の海軍記念日の祝賀會開催の資金を得るため廿、廿一兩日間公會堂で晝夜二回日本少女歌劇團出演のレビューを催すことになつた

鱶漁船遭難
新義州丸が發見し 長承浦港へ曳航す

【釜山】十六日午後十一時頃慶南蔚山沖の海上で鱶漁操業中であつた釜山京綵洸一氏所有の發動機漁船第二長州丸十九トンは時化のため行方不明となり船長外乘組船員七名の安否が氣遣はれ釜山港へ依賴して驅逐艦の出動を乞はんとしてゐたが十八日朝郵汽船の新義州丸が發動機に故障を生じて遭難中の同船を發見し長承浦へ向け曳航した旨十八日午後二時水上署へ入電があつた

嬉しい集ひ

【釜山】府營職業紹介所では廿五日夜六時から公會堂で例年の如く同所で就職の世話をした人々二百五十名の懇親會を催し會員の感想談話のほか餘興として映畫、筑前琵琶などを上演する筈

老爺空屋で首吊り

【大邱】十七日午前七時頃府內七星町五七七空屋の庭木で內地人老爺の縊死體あるを通行人が發見、大騷ぎとなり引下して人工呼吸を施すなど應急手當を加へたが遂に蘇生しなかつた、身元は府內京町六番地柴田角次郎(ぐ)と判明、十六日午後突然家出行方不明となつたもので厭世自殺らしい

統營の朝鮮酒品評會

【統營】統營郡朝鮮酒第十三回持寄品評會は十六日郡廳會議樓上で開催したが出品點數八十六點で入賞者は左の通り
▲濁酒部——一等朴錫渙、二等同、三等神村源一、四等宋信柱、五等卓同朝外四名▲藥酒部——一等卓同朝

水原卓球大會

【水原】この程同好者が集つて水原卓球協會を組織し二十一日午後一時から公會堂でこれが發會式をかね第一回卓球大會を催すことゝなつたが市內各商店から多數賞品の寄附があつて盛會を豫想される

巣立つ喜び

◇浦項小學校 午前十時から高等科三十九名尋常科五十五名の卒業式を舉行同修業式は二十二日
◇金泉小學校 十八日午前十時から第二十四回卒業式を舉行、卒業生五十二名中上級學校志望者は三十一名
◇金泉普通學校 十九日午前十時から第二十三回卒業式を舉行、卒業生百四十七名中上級學校志望者は三十七名
◇進永小學校 十六日午前十時から官民多數臨席の下に舉行、卒業生は高等科廿八名で引續き卒業生送別の茶話會を開催、なほ同日青訓修業式も舉行
◇永同普通學校 十九日午前十時から普通科第二十四回高等科第七回卒業式を舉行

アダリン錠
催眠鎮靜劑
神經衰弱
一般不眠症
心悸亢進症
ヒステリー
無味無臭，服用容易，持長連用するも副作用，習慣性を來す事なし，加之その催眠作用は極めて自然的にして覺醒後は爽快なり。
獨逸バイエル社製
―（各地著名藥店に販賣）―
"Bayer-Meister Lucius"
バイエル・マイステルルチウス藥品合名會社
神戸局郵便私書函一〇七番
アダリン錠 10錠(0.1) 60錢 30錠(〃) 1圓40錢
BAYER
ADALIN
AD 205

巴里では美しい婦人は皆―
お顏の爽やかさを保ち羨望すべき若々しい顏色を得るには―
卓效、衛生的、有益、必須なる
シモン クリーム
しか使用いたしませぬ。
朝夕、御洗顏後の潤つたお肌に斷然素敵―
シモン白粉
シモン石鹼
CREME SIMON
使用法をよく御守り下さい
東洋代表者 上海市 ネミロヴスキー
M. RL. L. NEMIROVSKY,
Route Cardinal Mercier, SHANGHAI

腦の病
癲癇・ヒステリー
ヒキツケ・腦貧血
慘めな病人へ！嬉しいお知らせ
腦の病は華やかな人生の黒影です。人前で卒倒する等誠に慘めなもの、キット治療せねばなりません。難病でお困りの方は氣を落さずつまらぬ賣藥に迷はず、安心して御相談下さい。私方は古くから腦の病を研究し、獨特の藥劑と攝生療法を記述した良書『甦生錄』を無料で送つてゐますが、本書の手引でヒミツに治療が出來て感謝狀が山積してあります。京城愛讀の病者は和歌山市片岡町（城の側）藥劑師吉藤作又は神戸市山本通五丁目武生藥局吉苑へ御照會されよ

諸印彫刻
千代田號
京城府本町二丁目

資生堂齒磨
（專賣特許）
純粹のクリーム質ですから齒を傷めず少量で殺菌と清掃を果します
チユーブ入 二五セン
資生堂齒刷子
毛は最良・値は最廉
一號二〇セン・二號一五セン・三號一〇セン

アゴメンジンは

月經 過少・不順・困難 子宮發育不全等に 處方さる

●一服征服! 頭痛にノーシン●

パトローゲン

稻垣乙丙博士創製
鈴木梅太郎博士完成

監製 東京帝國大學農學部構內 財團法人 糧食研究會
製造 明治製菓株式會社

半ポンド入 壹圓貳拾錢
一ポンド入 貳圓貳拾錢
三ポンド入 五圓五拾錢

日本乳幼兒の身體に最も適合せる
超母乳代用榮養素配合粉乳
パトローゲンを選ばれよ

パトローゲンの三大特性

一、乳幼兒發育に必要なるヴイタミンAの適量を決定し純正粉乳を配合せる爲脂肪過多による胃腸障害の憂なく體力の旺盛と抵抗力の增加顯著なり。

二、可溶性デキストリンの給源「ココイド」は酵母によるヴイタミンBの添加により消化吸收同化の三作用を最も有効に完結し迅速なる發育を促進す。

三、酵母に紫外線を照射せしめヴイタミンDを化生し特に添加せるイツカラム燐中鐵、石灰と作用し齒牙骨格の形成を容易且つ強固ならしむ

朝鮮全道パトローゲン取扱店

江原本町 久我伊之助
同 中町 オガワ藥局
全北裡里 松山藥店
同 同 榮町 三枝藥店
全州府 佐々木藥店
全州府大正町二 上田藥局
全北全州本町五 田島藥店
群山府四條通 タケダ藥局
同 元町 松岡藥店
同 榮町 吉富藥局
全北井邑 奧島藥局
光州本町三 磯井商店
同 木下忠藥店
全羅南道光州 宮崎藥房
木浦府大和町一丁目 木下藥店
平壤府大和町通り 菊名藥局
京城府本町四丁目 川人藥局
同 三丁目 宮本藥局
同 同 阿部藥房
同 二丁目 式見藥房
同 一丁目 平田百貨店
同 一丁目 山岸天佑堂
同 旭町一丁目 アサヒ藥局
同 明治町二丁目 坂井藥局
同 本町二丁目 北島藥店
同 鐘路南一四九 活命堂藥店
同 鐘路二丁目 天狗堂藥店
同 元町一丁目 野並藥局
同 二丁目 巴商會藥房
同 漢江通り 村田藥房
同 蔣田天香堂
同 南大門通り 敦世藥館
同 同 石田藥房
同 太平通り二丁目 坂本藥局
同 吉野町一丁目 岡田永盛堂
同 古市町一四 ダルマ藥房
同 花園町一〇七 山田甚太郎
同 黃金町五丁目 山口藥房
同 四丁目 湯淺藥局
同 三丁目 文殊堂藥房
同 三丁目 中屋敷藥局

同 本町四丁目 川添衛生堂
京城大學病院正門前 大學堂藥局
京城西大門局前 西大門藥局
京城府梅南洞一五六 松尾藥局
同 鐘路三丁目 博敦堂藥局
同 四丁目 光華堂藥局
同 公平洞 大盛堂藥局
同 鐘路二丁目 白楊堂藥局
同 同 鐘路藥局
同 一丁目 井上商品部
同 堅志洞一一〇 坪倉藥房
同 內資洞一 ラビ藥房
同 元町二丁目 林藥房
同 孝悌洞 富士屋藥局
全南長城驛前 中原大藥房
大田春日町一丁目 東亞藥房
木浦府福山町一六 和久田藥店
同 二 伊藤藥店
同 明治町一四 清弘藥店
鎭南浦龍井里 岸川藥局
同 阿比留藥局
平壤府大和町七 森田商店
平北宣川 梅木商店
全來本町 是野榮天堂
同 錦町 馬渡盛々堂
慶尚北道尚州邑 有垣榮濟堂
釜山府辨天町一丁目 島田藥局
同 大黒南海堂
平壤府水玉里一九 天元堂藥房
同 驛前 山口藥房
同 錦路 天壽堂藥房
同 本町六 飯田藥房
同 南門町 佐合朝日堂
咸北會寧郡本町通り 日本堂藥房
同 雄基本町 ミドリ藥房
羅南 稻垣日本堂
咸南咸州郡九龍里 綠部藥房
咸興府本町二丁目 太國藥房
咸南北青郵便局前 田代藥房
羅南生販町 谷口壽藥堂
清津府北星町 中村藥局

同 彌生町 野田天寿堂
咸北雄基本町 野田藥店
鏡北道城津邑本町 古市藥店
興南邑本町二丁目 三州堂藥店
慶南晉州邑榮町 森島藥舖
同 北陽北面甘浦里 朝陽堂
慶北九龍浦 河合藥店
同 浦項 中村迎日堂
同 川口 柏本雅次郎
同 江口港 藤田藥品店
釜山邑本町一 西谷藥房
慶南梁山面北部洞 回生堂藥房
同 進永面 岩本藥店
同 [illegible] 金丸藥店
同 密陽邑 宮本藥房
同 蔚山邑 月岡陽堂
同 河東面邑內洞 飯田徳笑堂
烏致院 井上國仁堂
大田邑本町一丁目 池田仁盛堂
同 二丁目 小林藥房
慶南泗川面平和洞 中村藥店
慶山彥陽市場通り 吳竹堂
同 晉州邑日出町 全成堂藥房
金海邑東上洞 森川東洋堂
慶北安東邑西門通 森岡二天堂
大邱府元町一丁目 川鍋藥店
同 南龍岡町 門田藥店
同 本町二丁目 松前商店
東城町三丁目 加藤商店
全北安東邑東部洞 大井藥房
慶南馬山西下洞 資生堂藥舖
統營港數島町 守安愛生堂
京釜線天安驛前 京南藥舖
釜山府草場町一ノ一四 島本藥店
同 二丁目 アカダマ藥局
同 西町一丁目 中井敬洋堂
同 本町四ノ六 一果堂
同 大新町川八九 至誠堂
同 草梁 根岸藥舖
同 大倉町三丁目 神効堂藥局
同 草梁町六一二 廣濟號藥局
同 寶水町一丁目 金行平安堂

同 大國町通 ユキ藥局
同 富平町一丁目 天窓堂藥舖
同 草梁町公設市場前 柳田藥舖
同 水昌町公設市場前 タサカ藥舖
同 佐川町二〇五 鈴木藥局
同 大倉町四丁目 古原藥局
同 辨天町二丁目 安川藥局
同 富平町二丁目 栩橋南洋堂
同 富平町三丁目 ヤマノ隆盛堂
同 草梁町四三 吉田藥店
同 東町五丁目 エビス藥院
同 濟仙町一六二八 勇盛堂
同 仙町一九七七 勇盛堂文店
同 一九五四 坂口中央堂藥舖
同 水昌町 三瀬藥舖
慶南鎭海邑巴町 川浪藥舖
江原道三陟面邑 大野文敬堂
慶北盈德 角藥房
同 寧海 三好商店
同 江西面安康里 渡邊商店
慶南統營吉野町 原田藥局
同 二湧面 野村商店
蔚山郡下廂面南外里 李錫夏
慶南鎭浦驛前 一光藥舖
咸北雄基邑本町 菊地日本堂
全南榮山浦 加藤盛春堂
同 浦南本町 田中快進堂
慶南方魚津 榮地藥房
大邱府大和町 佐伯仁正堂

冨山房五十年記念出版

國民百科大辭典 第一卷 發賣!!

發賣前すでに五萬部は確實に賣切れた!! 恐ろしい程の人氣だ!!

「百科辭典は國民のもの、一戶に一部百科辭典」——この標語の下に百科普及に向つて精進ここに四十年、今、國民百科大辭典出でて始めて冨山房多年の志は見事に酬いられた。見よ、一秒一刻、上へ上へとぐんぐんあがる景氣のバロメーター!

「家庭大百科」より「大言海」「大言海」より更に「國民百科」へと、全國五千の賣捌書店の熱度は自然的に昂まり、販賣戰線は際限なく擴がらんとしつつあり。眞に良きものは擴めずして自ら擴がる。況やそれを廣く、多く、賣る——まさに虎に翼である。勢の趣く所、未だ一冊の實物も市場に現れず、しかも確定の注文部數早くも五萬部・六十萬冊、別表の如き爆發的成績を現出するに至つた。

最低一百萬冊頒布の第一目標はあまりにも速かに迫つて來た。努力、努力、この涙ぐましきまでの國民的熱誠による御支援に對し、我等の全力をあげて奉仕しなければならぬ。踵をあげて御待兼のこの第一卷は冨山房式入念の堅牢製本に手間どれたが今日まづ發賣された。

今や萬事好矣!矢は弦をはなれた。印刷、製本とも工場は晝夜兼行凄じい輪轉の音を立てゐる。

供給は春の水のごとく溢れて賣物は到處書店の店頭に飾られてある。行きて、見、而してまづ、インクの匂新しき一冊を優先せられよ!!

而して現代に生きて文化人、教養人たる幸福感に心ゆくまでひたられよ!!

國民百科の三大特長
1 大さが手頃、國民の生活にぴつたり合ふ。
2 組方が新鮮、時代の感覺にぴつたり合ふ。
3 計劃が堅實、百科の使命にぴつたり合ふ。

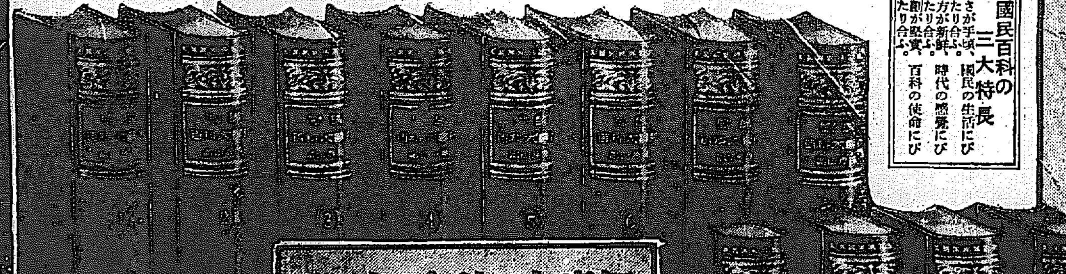

昭和日本を明るくする永遠不滅の國民的大出版

特價 全十二卷 六十圓 各卷 五圓
定價(全十二卷)八十四圓・各卷七圓

寄稿家=一、〇〇〇餘名
全十二卷=總一二、〇〇〇頁・各卷本文二段組横發八百餘頁・插圖百餘面
體裁=革裝天金・堅牢壯麗な裝幀(函入) 八寸三分・横五寸九分、用紙は精選新漉す
送料各卷市內・一二 內地・四五 領土・七五

一円の分拂あり・詳細內容見本進呈

無法デ合法ノ大廉價

1冊タッタ5圓全12巻60圓ハ間違デハ無イ。特價・廉價ノ沙汰ヲ遙カニ超エタ價デ無イ價デ斷然押通スノモ、アタタカキ100萬人ノ手ガ必ズコノ"われ等が國民の寶の本"ニ向ツテ一齊ニサシノベラレル確信ノ基礎ニ立ツ採算デアルコトヲ知ラレヨ。試ニ愈々發賣サレタ第一巻"國民百科"ノ數字ヲ擧ゲル。以下12巻ニ至ルマデ毎巻コノ例ニ倣フ。

國民百科大辭典[1]ニ現レタ數字
1. 語彙:一あ ヨリ そうん ニ至ル 10,149語
2. 本文:一8ポイント6ポイント使用 1頁約5,000字(1冊800頁 總字數2,400,000字)
3. 特圖:一特種・解説・索引等ノ頁ヲ11頁(約100,000字以上)
4. 挿圖:一本文挿入圖版(カット)1,352個 [illegible]
5. 地圖:一要細地圖歴史地圖(彩色)16圖
6. 圖版:一四色版・七色版・オフセット版・石版・寫眞版・グラヴイア版・色版 100圖(本文7頁ニ圖版1圖以上ノ割)
7. [illegible]第十二巻ニ附録スル

三・六〇〇部 東京◇ 松澤書店 有精堂
三・〇〇〇部 大阪◇ 柳原書店
四・〇〇〇部 大阪◇ 盛文館 三宅書店
三・〇〇〇部 京都◇ 京都書籍
三・〇〇〇部 福岡◇ 菊竹金文堂
三・五〇〇部 名古屋◇ 川瀬書店 星野書店
八・三〇〇部 金澤◇ 宇都宮書店
新潟 發賣所 目黑書店 外三十餘店

「國民百科」發賣前の全國書店大口注文數
五萬六千四百部
六十七萬六千八百冊
(三月六日現在)

現品全國書店にあり

東京神田・振替東京五〇一番

冨山房

奉祝演奏會に御成りの宮様

東京上野の東京音樂學校で十七日午後兩陛下御成婚十周年皇太子殿下御誕生奉祝演奏會を催した、臨席は御臺臨の各宮様、右より李王妃、李王、秩父宮妃、東伏見宮妃、閑院宮妃各殿下

見物客八十萬人を 目ざす鐵道の肚

京城附近だけで一萬人 浮れ出す皮算用

花時の仕度

櫻の花時を控へ鐵道局では遊覽客の洪水對策をこらしてゐるが昨年四、五兩月鮮内に動いた乗降客は實に四百萬人四百萬圓の收入で一方京城驛を中心とした花見客の乗降のみでも約七十萬人に上り、今年は昨年より一割方の增加豫想との事である。この對策には先づ京釜間に一往復の臨時列車を運轉して内地からの觀光團體輸送に備へ、さらに京城中心の花見客の爲には、京仁間を初め京釜線は水原、京義線は開城、京元線は東豆川間の各列車に車輛を增結する筈で準備中である。同時に花の京城へ地方客を呼びよせるため大田、釜山、平壤、元山各驛を督勵して團體募集に力こぶを入れる豫定で、近く花名所賣店とお客集め策を協議することとなつた、この分も昨年より一割增加の一萬人には上る見込みである。花見と附物の酒の輸送もボツく增加の傾向で今月末からドッと荷動き繁忙になるだらうと見られてゐる

遂に儲ける由なき 鮮銀黄金の山

自由處分は相ならぬぞと 政府からまた重ねてお達し

【東京電話】朝鮮銀行が昨年末保有の金貨及び金地金は五百九十四萬七千圓である、これは法定平價五圓を以て換算したのであるが、時價で日銀に賣却すれば少くとも右と同額の評價利益を生じ、殊に鮮銀は日本銀行兌換券を正貨準備に充つる事を法律上許されて居る關係上、日銀にその賣却方を要望して居たが、大藏省は昭和六年金兌換停止の後、鮮銀に對し何等獨自の都合や計算で勝手な處分を許さずと通牒してあり、更に今回日本銀行金買入法案制定と共に、その保有金は將來平價切下げに依り利益を生じた場合、全部政府に納付させるため、再び自由處分を嚴禁する旨通牒した

京城藥專から 十二人處分

校紀肅正の爲めに 藥師に適せずと認め

私立京城藥學專門學校では過般の在學生の進級試驗の結果、一學年百名中十八名の落第生を出したが、その中で十二名は今後在學しても到底卒業する見込なきものと、學校の職員會議の結果で認められ、諭旨退學の名目でそれぐ放校することに決定、目下井上生徒監の手を通じてその父兄と交渉してゐる、父兄側は突然なことであり、學校側の申し出を承諾するか否か頗る疑問視されてゐる、京城藥專側のいふ處は

この人々には今日まで學校側としては再三勉學をなす様注意したが一向に反省の色なく中には受驗しないものもあり、このまゝ放置する折は校規を亂す點は勿論、本人自身のためにもならぬのでこの處置をとつたものである

普通は同學年を二ケ年繼續して落第した場合は異論なく退學させるが、一回の落第で退學處分は學校では相當重大な決意で、國峰校長は相當の決意をしてゐるが、處分學生の父兄側には何らか對抗方法をとるといつてゐる人もある、右につき國峰校長は語る

「十二名も一時に諭旨退學者を出さんとすることは人數が多いだけに大きく聞えるが昨年も三名の退學者を出したこの十二名の學生は藥劑師に適當でなく今の中に方向轉換した方がよいと考へてゐる、學校も最近では極度に締つたので學生への矯正とも考へてゐる

深みゆく春（京城所見）

通關手續中の女を 税關吏斬つく

毆り倒して亂暴！ 安東税關の奇怪事重大化せん

【安東電話】十九日午後二時頃、安東税關の鴨緑江鐵橋輸出口監視所で、新義州府外薦田洞、金在順の妻崔氏(三〇)が栗五升を新義州へ輸出せんとしたが、なかく通關手續きをしてくれぬ所から再三催促すると、税關吏某氏は『やかましい』といふなり同女を平手で毆打し、打ち倒れるとみるや更に憤慨し同女の上衣をバラくに引きさき事務所に悠々と姿を消した、これにすつかり激昂した崔氏は戸をあけんとたゝいた時窓ガラス一枚を破損したが、これをみた例の税關吏は『なにをするか事務所に亂入するとは不都合千萬』だと矢庭に

拔刀して 崔女をきりつけた、崔女は左手首に約十糎の傷をうけ直ちに附近の派出所に屆け出たが税關吏の此の傍若無人極まる暴擧に對し重大視されてゐる

赴日本修聘 特使親任式

【新京殷通】來る廿一日訪日の途につく赴日本修聘特使滿洲國々務總理大臣鄭孝胥、財政部大臣熙洽兩氏の親任式は十九日午前十一時半宮廷勤民樓で擧行、康德皇帝より日本天皇陛下に奉る御親書を

太刀洗機墜落

搭乘の二人手當中に絶命す

【太刀洗電話】十九日午前十一時五十分、太刀洗飛行第四聯隊第二中隊の辻備八郎伍長操縦、松本一人軍曹同乘の乙式一型偵察機八〇一號機は太刀洗上空附近で訓練飛行を行ひ、飛行場に着陸せんとした際機體に故障を生じ五十米位のところより飛行場東北約一キロ朝倉郡三輪村字高田の桑畑に眞逆様に墜落、機體は木葉微塵に大破し搭乘の辻伍長は機體と共に地上に激突重傷を負ひ同乘の松本軍曹は墜落と共に落下傘で降下したが高度が低かつたためこれ又重傷を負ひ兩氏とも太刀洗衞戍病院に收容應急手當を加へたが間もなく兩氏とも絶命した

各學校卒業式

◇第二高女　廿三日午前十時から第十一回卒業式を同校で擧行

◇法政學校　廿一日午前十一時から第七回卒業式を同校で擧行

◇三興普校　廿日午前十一時から第一回卒業式を同校で擧行

水道問答

きのふの京城府會

府會八日目は十九日午後二時二十分開議、水道費に關する質疑續行先づ渡田(?)氏の質問後鄭村氏よりヂイーゼルエンヂンに依る費用問題につき木代水道課長を追窮し、木代課長は委員會で答へると逃げる、次で倉我(?)氏より現在の水源地の壽命は先が見えてる事を理由とする新水源地設定の急を説き

◇大村氏　毎日一般的質疑質問をやらされては叶はん、早く委員會に移したら如何と議場に諮り中村進行係より日程の説明あり、續いて

◇中村氏　宰總より新に水道を引く場合料金轉嫁利率に對する補助金の金高が釣り上る高價だ、宜しくなんとか制限出來ないか

◇木代課長　分給の場合現在三十圓だが府としては關與せぬ

◇近藤氏　夏季の給水方法及取水設備工事の遅れた理由等を質した後冬季の間水道栓の故障が甚だしい時には一日六百件もあつた、府民が困るのみでなく漏水による損害も莫大だ改善方法ないか

木代課長の答辯あつて水道費に關する質問を打切り休憩、五時十分再開後十七—二十七款即ち社會事業費以下に入り、竹内(?)氏より市場に就て、渋氏より公園施設に就て、竹内氏より職業紹介所に就て夫々質問し次に二十八—四十一款迄一括上程、石原氏より

産業調査會が出來て一年を經過するのに勸業費に施設として現はれたものがない

◇森内務課長　産業調査會の使命は別にある、それでも補助費の中に獎勵費として若干現はれてゐる

これにて經常歳出の質問を終了、臨時歳出に入つたが質問さつぱり出ず、定刻となり同五時散會

水道栓の故障

府民の蒙る損害は莫大

府會で近藤議員より冬季における水道栓の故障と漏水に就て質問が行はれたが、水道栓の故障による府民の損害は實に莫大で、之が實際は府民一家庭の所要水量二十石の中約十八パーセントは漏水するので、その損害高は水道使用戸口三萬口四ヶ月間に三萬圓であるが漏水により家屋地盤の陷落、建築物の腐朽を加ふれば全般の損害は相當大きく、更にメーターの故障數も相當多いので府民は二重の損害を蒙つて居る譯、本問題は委員會で追窮される模様だ

朝鮮の樹木を 欲しがる熱河

リンゴ、ブドーも移す 承德から近谷參事官が來城

熱河省承德縣參事官近谷國計氏は東上の途十八日朝入城同夜直ちに内地に向つたが、月末頃再び來城の上本府を訪問、アヘンの花畑れ咲く承德の廣野の産業開發のため鮮産『林檎』と『葡萄』を大量移植し、さらに丸裸の山岳地帶の綠化にはこれ又朝鮮の樹木を求めるため山林局側と打合研究を遂げる筈であるこの鮮産樹木の熱河移出交渉の裏面には氣候風土ともほゞ朝鮮と一致する立場から鮮貢工省が特に鮮産品をと白羽の矢を立てたもので熱河の特産『アヘン』の主産地たる承德縣の政策として特に注目されてゐる近谷氏は語る

特産アヘン一點張りの耕作から産業開發へ一歩踏み出すに就て特に朝鮮の『林檎』『葡萄』の移植植め山岳綠化の植林のために鮮産苗を求める豫定で研究するが、熙公率はあけてこの計畫に大乘氣である。やがてこれが導火線となつて熱河全體は綠化と果實栽培に進む日を迎へるであらう

滿洲の參加問題に 外務省も努力す

きのふ決算委員會で言明

【東京電話】十九日午後の衆議院決算委員會で政友會の仙波久良氏より支那國民政府が國際間の文化施設たる極東オリムピック大會の滿洲國參加を國家の政策により反對することを決議しあらゆる手段を講じて妨害を行つてゐる政府はこれに適當なる方法を講じたかとの質問に對し外務當局は

今年の極東オリムピック大會に滿洲國を參加させるため目下體育會長山本忠興博士がわが國と比、支那各當局間を奔走し滿洲國參加の協定成立に極力努めつゝあるから、多分參加の協定が成立するものと思ふ、體育協會からは本問題につき仲裁に立つてくれとの申出がないので外務省としてはまだ何等對策を樹てゝゐないが、山本博士の協定折衝がうまく行かない場合はもちろん外務省として滿洲國參加の協定成立に努力する方針である

と答へ滿洲國參加問題に對する外務當局の方針を明らかにした

哀號六人

アボヂー何處

十八日午後四時半頃、全南谷城郡立面栗月里金孫谷さん(?)は夫の孫一峰さんと大孝(七)孫順(三)孫願(?)孫順(?)の

五人の子供 をつれて入城し、驛前から東大門行き電車に乘り込んだが、アボヂーは大きな布團包を持つてゐたので電車から乘車を拒ばまれ、一人殘されたまゝ電車は出てしまつた、金さんは子供五人と東大門終點で下車したが日暮れまで待つてもアボヂーは來ない京城の地理は判らずその上無一文なので泣き叫ぶ子供を

持て餘し乍 ら夫の行方を宛もなく探し求める中、午後十時半頃東大門署員に救はれた同署でも八方行方を探したが夫の行方は不明で金氏は一應子供と郷里へ歸りする事となり、東大門署で旅費を惠まれ出發した

車掌のカバンから失敬

十九日午後五時半頃京城府外清涼里から東大門に向け運轉中の電車で々洪茂萬錫君(?)はお客の切符を切つてゐた間に、肩にかけてゐたカバンの中から乘車券三百枚を窃取され、直ちに東大門署に屆出た

子供ひかる

十九日午後六時京城明治町カフェー菊水で遊んでゐた同町今村氏の長男田夫君(六)が遊戯中折柄通りかゝつた京一タクシー運轉手山口貞(?)に轢かれ頭部に打撲傷を負ひ直ちに瀬戸病院に收容されたが重傷

國境慰問の感謝

わが社の國境警察官慰問に對し十九日左の諸氏から謝状があつた

◇咸北會寧郡鳳儀面警察官出張所一同

◇咸北慶源郡乾原里駐在所清河吉次氏、後藤巖氏

◇咸南甲山郡普惠面大坪警察官出張所山田今朝松氏、同上佐藤定晋氏

◇咸北西水羅署長片岡彦久美氏

◇平北慈城郡西湖出張所田代辰夫氏

◇平北碧潼郡高橋幸之助氏

話題特急

◇…京龍醫師會では近く總會を開いて後任正副會長を選定する◇…さて茲に困つたのはその後任難、推したい人はうんといはず、なりたがつてゐるものでは納まらず…◇…よつてこの所目下、仙臺で一にぎはい、なりたがつてゐる先生は診察に心もおちつかずその運動に汗だくのありさま◇…さては近頃の醫界流行もこのお醫者さんの浮れ心につけ込んだんぢやないか…などゝいふ者あり

電話產婆さん

あつ！陣痛です…生れました

春近き國境遍路（1）

國境に『電話産婆』といふのがやうやく國境にも春らしい氣配がどうやらたちそめやうとしてゐる。生命を危險にさらし困苦を忍びながら、邊疆の大任に當つてゐる警察官や軍人たちにせめて氣候だけでも幾分ゆるんで來やうとしてゐるのである、早春の國境に聞く幾つかの美談佳話と珍談奇談—

……☆……

ある、この話は或は聞かれた人もあらうが、都會のご婦人方が聞いたら目を廻しさうな話である、都會のご婦人方はお腹がだんく大きくなつていざ臨月といふことになれば入院してお産も出來るし、三月四月目頃からでも産婆さんにちよいくと『おたいこ』をなでゝもらへる、ちよつとお腹の調子がをかしいといつてはすぐ電話をかける、産婆さんは自動車で飛んで來る、いよく臨だとあればお醫者さんも醫療機關も完全だ、なんと有難いことではないか

……☆……

ところがどうです國境に居るご婦人達は、便利な處にゐる人でもお産婆の來るのは多くて月に一回、馬で來る、それも道のよい處の話で結氷期になり降雪でもあつて交通が杜絶すると、絶對やつて來ない、めでたいお産の大役は不安の中にほうり出されたまゝである、それも若い初産のお嫁さんと來たら並大抵の心配ではない、さていよく陣痛が來たといふ時、産婆の處までは四里も五里も離れてゐる、呼んでも間に合はない、その良き夫は、可愛い妻の生みの苦しみを目の前に見ながら、どうする事も出來ず、立つても居てもゐられない、たゞうろくするばかり『ねえあなた、わたし苦しくてく…』とあえぐいぢらしい妻に、目をつぶるばかり、憂鬱よ、近所の同僚夫人に經産婦でもゐたらまだ良い方だ

……☆……

そこで『電話産婆』の話に入る

陣痛電話の口に御主人様が立つ産婆を本署の電話口に呼び出す『陣痛がまた起りました』……『ではからはじめましたか』……『生れなさい』……『ではからく』……『おめでとう棚盥水で目を洗つて、産湯はかうして衣類はかうして、寢床はこうして……』と電話問答である、主人公は命ぜられるまゝに産婆の役を務める、胎教の始末まで電話に指示される

……☆……

主人公もつらい、夫人も氣が氣ではない、考へて見て下さい、惡戲ではありませんか、國境警察官はこんな苦しみを見てゐます（大野生）

厚狹町日本火藥の 火藥庫爆發す

死傷者十一名出づ

【下關電話】山口縣厚狹郡厚狹町日本火藥製造會社作業場より十九日午後四時頃、突如大音響と共に火藥が爆發し、附近民家の窓硝子は木端微塵となつた、爆發は同工場内第一メトロダローゼリン第一染料工場からで、二十萬坪に亘る廣大な工場内の硝子窓は粉々となり死者二名、重傷者九名を出した損害三十二萬圓位、原因は調査中である

詐欺し廻る學生

友人を訪ねまはつた

十九日午後四時半頃、京城敦義洞九に止宿中の府内私立中東學校四年生金東元(二一)=假名=を同校四年生金龍龍(二〇)=假名=が訪れ主人から不在を告げられると自分は『金君の友達ですが、昨日爲替二十圓が來て宿の主人が持つてゐるから取つて來てくれと委託され』と巧に主人から二十圓の爲替と印を受け取り、立ち去つたが間もなく本人が歸宅し全く右は事實無根で計畫的に横領せる事判明、館路署へ屆け出た、犯人金龍龍は學友の鄕里から逃亡したもの數名を巧に欺き同樣手段で搾得逃走した模樣で學校當局でも驚いてゐる

金剛飴　美麗新罐披露特賣　新罐定價一圓五十錢ヲ二割引　三十一日マデ　本町　龜屋

本因坊呉清源の大棋戰

全國の棋界を唸らせた空前の大手合を見る如く記述した觀戰記を評と共にキング四月號に發表、好棋家は大喜びである。

耳の病（みゝやまひ）に惱む人は今は耳病の起る時今手あてするに良い時です◉ソレには淺草藥◉効能書送り升
耳の惡い方は當家の秘傳なる良藥をお試し下さい有名な耳一方藥適應症◉耳遠く難聽、耳鳴、耳だれ、中耳炎、鼻腔炎、耳病に用ひてよく効きます詳しい効能書はハガキ申出あれ送ります（電一四八七番）
東京市大森區入新井　本家　阿波屋　吳服雜貨店

●產婆生徒募集●　福岡市水茶屋　麻生產婦人科病院內　內務大臣指定　福岡產婆學校　●本校卒業者ハ無試驗開業ノ特典アリ

台灣巡查募集　內地　前回試驗問題進呈　警友協會

ボーイ菓子　トウカス　食べれば伸びるぞグイくと

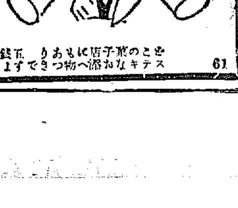

關西大學（大阪千里山）
第一大學豫科（三年制）第一學年　○出願　四月三日迄　試驗　四月四日、五日
第二大學豫科（二年制）第一學年　○出願　四月三日迄　試驗　四月四日、五日
大學　法文學部（法律、政治、英文、哲學）經濟學部（經濟、商業科）　○出願　四月一日迄　試驗　四月二日
專門部　第一部（晝）（法律、經濟、商業）　○出願　四月六日迄　試驗　四月七日
專門部　第二部（夜）（法律、經濟、商業、英文、國漢）　○出願　三月卅日迄　試驗　四月一日
●學則　希望者ハ郵券二錢切手添へ志望科明記申込ノ事（大阪天六）

早稲田大學學生募集
第一高等學院（政、經、理、法、文、商）
第二高等學院（政經、法、文、商ノ理工、係科）
專門部（政治經濟科、法律科、商科）
高等師範部（國漢、英語科）
專門學校（夜）（政治經濟科、法律科、商科）
第一學年　第一學年　第一、二學年
（詳細ハ三錢郵券相添ヘ志望學科明記ノ上各事務所ヘ照會ノ事）

花ト植木　今が移植の最好季　美しき春の目錄進呈　兵庫縣川邊郡山本　仲德園植物場

珠算速成

特許と商標　出願、審判、鑑定　鈴江特許法律事務所　東京市小石川區江戸川町一　電話小石川二二四六八、七九〇六

男女生殖器　眞空物理療法器・無代進呈　專賣特許　金牌受領　博士證明　東京眞空療法研究所

軍隊毛布　拂下中古キズ—極大判　壹圓九拾錢　別口　新品　無瑕同　貳圓五拾錢　東京市下谷區上野花園町十二　亞細亞商會

はたむし　いんきん　ハウト　つけてスグきく

京日案內
寫眞機
讓る
賣地
恩給
鑛業
恩給
社員
特別案內　ばい毒、りん病專門　和田醫院
恩給立替　秀英社

エンソクニ　ワスレヌヤウ　ツヨクナル　オイシイ　ボンタンアメ

生活の虹 (76)

菊池寛 作
志村立美 畫

捕へて見れば（二）

玉香は、その翌日浪花のそろひを着て、出來るだけ、素人らしい恰好をして、九段坂鍛冶屋の家を出た。

花田中の女將も、泥棒の霧嶋と云ふ家は、たつた一度お通夜の晩に、お線香を上げに云つただけで

しかも夜、自動車で行つただけに、ちつとも記憶になく、たゞ戸山ヶ原の近くであつたと云ふことを、ぼんやり覺えてゐるだけだつた。

玉香は、四タクに乘つて、ともかく戸山ヶ原を目當てに行つた。そして、新大久保の驛の近くで降りて、そこの近くの交番へ行つた。若い美しい女性と見て、お巡さんは、割合丁寧に扱つてくれた。

『この近所に、植木屋さんは、ゐるでせうか』

と、玉香は訊いた。

『植木屋？ゐますよ。昔は、明治四十年頃、つゝじの名所であつたし、植木屋も澤山あつたから、その名殘りの植木屋が、今でも四五軒ありますよ』

『その中で、一番古くから居る植木屋さんは、何と云ふ家でせうか』

『さうですね。茲から、眞直ぐに行くと、踏切りがありますがね。その踏切りを越えて、最初の角を左へ折れると、中村新吉と云ふ老人の植木屋がありますよ。それなんか、古い方でせう』

『ありがたう』

玉香は、植木屋を尋ねれば、同業の間だから霧嶋と云ふ男を、きつと知つてゐるだらうと思つた。

巡査から教つた通り、踏切を越えてから最初の小路を左へ折れると、低い竹垣をゆひめぐらした中に、庭木が澤山植られてゐる家が見つかつた。建物は、その庭の奧の方にあつた。

門をは入つて、石燈籠が、四五基置き並べられてゐる間をくぐりぬけると、玄關などはないその家の縁先に出た。

『御免下さい』

と云ふと、障子があいて、眼鏡をかけた老婆が、顏を出した。

『あの此方の親方さんは、いらつしやいませんか？』

『居りますよ』

と、云つて奧へ言葉をかけると、もう七十に近い老人が、

『何だい！』

威勢のよい聲を出して、縁側へ出て來た。

『ねえ、一寸お尋ねしたいのですが、この近所に四五年前まで、霧嶋と云ふ植木屋さんがゐませんでしたらうか』

老人は、ジロ〳〵玉香の容子を見てゐたが、

『あゝ、そりや霧嶋常吉でせう。常なら、私の弟子ですよ』

と云つた。玉香は、躍り上るやうな思ひをしながら、

『ぢや、只今の住居も分るでせうか』

『分りますよ。おい！常の所書がどつかにあつたね』

と、云ひながら、探しに奧へは入つた。

將棋新手合（六）

於東京市日本橋區蠣殼町二ノ七 讀賣木將棋所

平香交 香落番 △六段 平野信助（東京） ▲五段 建部和歌夫（東京）

（圖は九一角迄の局面）

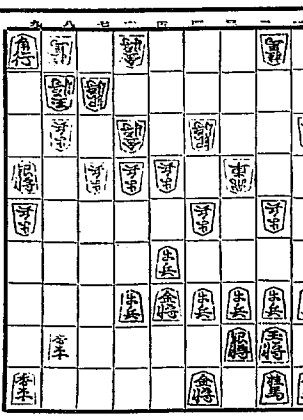

同步 角出 持駒▽ ▲持駒 建部氏 ナシ

△九玉 ▲九五香 △九三步 ▲同銀成 △同 桂 ▲八一角打
△八一玉 ▲七三桂 △同 金 ▲同角成 △同 銀 ▲同角成
△七二金 ▲八三香成 迄にて建部氏の勝

（溝呂木七段講評）（上手）九二玉と逃げる處、七一玉と引いては、八三香と成り込まれて次第に駒損を招くから勝敗の點からみて已むを得ぬ手である。

（下手）九二步を同銀と取り、八一角と打つて必至をアッサリとかけるのは鮮い攻めである。

（上手）八一玉と逃げる處、他に受け手もなく七三から寄せられる順があつて最早見込みのない局面である。

（七段溝呂木光治總評）本局は下手方最初より上手方の三四銀留め四二飛車戰をきらつて、七五步と突く力戰趣向を採つたので、上手方も三五步と突く正攻法を採るべきを五二飛廻りの消極的戰法を選び敵が八筋より强襲策を圖ると見るや、三筋へ飛車を轉換したので手損を招いた、而して下手方は七八兩筋から猛襲を圖る意味に八七銀と上つた時上手方は三一角と引いて敵玉のコビンを牽制する意味に指すべきを三五步と突いて三筋を換へてから二四飛と回へたので益々手遲れとなつた、中盤戰に於いて下手の九五步を取らず四四角と隱忍すべきを同步と取つたので下手方に八五銀と活用されて駒損を招く順となり、八九兩筋に缺陷を生じて遂に受け切れず中押の敗を招いたのは上手方近來の不覺であつた。

JODK けふの番組

二十日（火）

第一放送

午前七時（東）基礎獨語講座（三十） 橋本忠夫
同七時三〇分（東）ラヂオ體操
同一〇時 氣象通報
同一一時五分 料理獻立、日用品値段、鮮魚相場
正午 時報、今日のプログラム發表 京城府廳、水產市場發表
午後零時五分 ハーモリン獨奏
一、丘を越えて、古賀政男作曲 二、谷間の灯ともし頃、古城貞代士編曲 三、東條お手をどうぞ 同、四、埴生の宿變奏曲、松原千加士編曲 五、新內流し 古城貞代士編曲 六、森の鍛冶屋 松原千加士編曲
同〇時四〇分 ニュース（入學試驗合格者發表、京城師範女子演習科）
同二時 宗教講話 弘法大師千百年の遠忌に際して（二） 澤光範
同四時 ニュース、職業紹介事項
同六時 琵琶合奏 一、童謠雛の一日 二、お伽琵琶 桃太郎 江原旭菖會兒童 指揮 江藤旭勇 江藤旭佳 矢田旭智 小黑旭子 日野旭扇
同六時二〇分 コドモの新聞 村岡花子
同六時二五分（東）ことばの講座（第十九講）生きたことば（その二） 神保格
同七時 ニュース、天氣豫報
同七時三〇分（京城より全國中繼）講演 神ながらの昔を憶ふ 崔南善

講談の夕

同八時（東）一、三方目出鯛 神田伯治
同八時二二分（東）二、次郎長の內飯田の燒討 神田ろ山
同八時四四分（東）三、醍醐の花見 西尾麟慶
同九時六分（東）島井久助 神田伯龍
同九時三〇分（東）時報、ニュース、氣象通報、翌日のプログラム發表

第二放送

あすのき、物 二十一日（水）

午後零時五分 滿洲より 滿洲の宗教（二）（終） 郡田文雄
同零時五〇分 ラグビー試合實況（第二放送に依る）鐵道―京師クラブ―京城グラウンドより中繼
同一時二〇分 家庭講話 胃腸の失費原因に就て 濟生院主事 和久正志
尺八と音樂 一、尺八合奏 六段の調 濟生院盲啞部生徒 二、獨唱
同二時三〇分 落語 中村雅春 小原小萬龍
同六時（東）國語讀本の讀方 しかた保證（テキスト二〇ページ） 東京高等師範學校附屬小學校兒童 お話 神保格
同七時三〇分（大）管絃樂（邦曲編曲） 獨唱 加藤榮
同八時（大）物語 信子作 演千島 夏川靜江
同八時三〇分（大）ピアノ獨奏 內田ふじ子
同八時五五分（大）義太夫 三十三所觀音靈驗記（壺坂寺の段） 竹本小仙
午後〇、〇五 趣味講座 俗謠 邵香閣
同二、〇〇 趣味講座（二） 鄭貞燮
同六、〇〇 童話 柴橋王日學校
同六、二九 國語講座（十六） 田川孝雄
同七、三〇 講演 崔南善
同八、〇〇 雅樂 李王職雅樂部
同八、三〇 唱劇調 李東伯 より中繼
同九、〇〇 連續評談（二） 尹白南

コドモノジカン（午後六時）

童謠とおとぎ琵琶

旭菖會兒童合奏

イ、雞の一日

夜があけた〳〵、鷄小屋から夜があけた、コケコッコー―

子供のとりは『おとうさん、おかあさん、お早うございます』

母さんとりは『オヤ坊やたちおきたの、お早う』

父さんとりは『オヤ〳〵、早いネ』ピヨ、クック、コケコーと夜があけた、コケコッコー―

おもしろや〳〵、鷄のおうちのおもしろや、コケコッコー―（中略）

日がくれた〳〵、鷄小屋から日がくれた、

子供のとりは『お父さん、お母さん、おさきに』

母さんとりは『オヤ坊やたちねるの、おしづかに』

父さんとりは『ヨシ〳〵、お休み』ピヨクックコケコーと日がくれた

ロ、桃太郎

むかし〳〵その昔し、桃から生れた桃太郎、氣はやさしくて力持ち鬼が島をば討たんとて、日本一の旗を立て、勇んで家を出かけたり不思議な家來の犬と猿、雉子もお供に引きつれて、その兵糧はキビだんご、山をこえ〳〵海を越え、鬼が島へぞ押し寄せる、鬼の大將これを見て、カット怒りて立ちあがり、小しやくな小せがれ討ッ取れと、答へにハッとあらはれた、赤鬼、青鬼まだら鬼、まつ黑くろな黑切鬼、まだ角生えぬ小鬼まで虎の皮のふんどしを、キリリとしめて討つて出る、このとき大將桃太郎、刀をズラリ引き拔いて、鬼の大將どこに居る、サア來い來れと斬り込めば、犬はワン〳〵猿キャッ〳〵鬼の手をかむ足をかむ、雉子はケン〳〵ひつかく耳かじる、雉も負けじと羽ばたきして、上から啄ちばしで、コッ〳〵とツッけば、鬼の大將おどろいて、ほんとにきつい桃太郎さんとてもかなはぬ金棒を、カラリとすてゝ角を折り、兩手をついてあやまれば、家來の鬼もみんな出て、命ばかりはお助けと、頭をさげて降參す、桃太郎はそこで鬼共に、藏をのこらず開かせて、中から取りだす寶もの、金銀さんご綾にしき、車に山ほどつみこんで雉子が押す、急げやものどもおくるなよ萬歲々々萬々歲、おち葉お猿がたき勇ましく、犬が引き出す猿が二人は、さだめし待つてござろうぞ、みやげのたからお目にかけ、いくさ話をいたさうと、よろこび勇んで歸りけり、よろこび勇んで歸りけり

コドモノジカンに放送の旭菖會兒童
（寫眞右から旭佳・旭子・旭勇・旭扇・旭智の方々です）

講演 午後七時半 神ながらの昔を憶ふ

崔南善

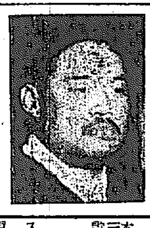

日本內地と朝鮮半島とは、古來、想像以上の親密さを以つてつながれてゐる、民族信仰に、政治經濟に、生活形態に、凡ての方面に亙つて最も根本的また第一義的の親縁關係をもつてゐた

古代文化の綜合的表現たる、神話の上に就て見れば、最もよく這間の消息を窺ひ知るのである、日本の古史神話は、周圍における幾多の流れを採り入れた複合的のものであるが、その根本樣相は、依然として、東北亞細亞一帶に行はれた、共通型のものに外ならぬ。而して、この連絡關係は朝鮮の古史神話によつて始めて明かにされる

日本も朝鮮も、その古史神話の根本意識が、國家起源を說明せんとするにある所から、濃厚な歷史的色彩に染められて各々自國獨特のもの〻樣に、思ひなされて來てゐるが、仔細にその內容要素と職係名目を檢討して見れば、兩民族の神話は本來同一のもので、何等特異性をその間に認めることが出來ないのである

ところが、かような一致は、南方の海島にも、西方の大陸にも見出せないが、たゞ日本は朝鮮に朝鮮は、滿洲蒙古にと云ふわけで、アジアの或る一線の上にのみ、認められる所のものである。而して斯くの如きいみじき一致關係は、啻に神話の上ばかりでなく、未だ異系文化の浸潤を見ない內の生活全面に亙につて、普通に認められる。宗教の根柢然り、國語の基調然り、古代東方のある範圍は文化的に全く同一帶をなしてゐる

世間には往々、日本と東方諸民族との親緣關係を血液の上に求めやうとして、無理を云ふ者もあるがこれはさう簡單に斷定出來るものではない。然し、文化の方面に於ては本來彼我の境界を分つ能はざる歷の親縁を持つが事實である。而してこの生活原理と並にその表現形式たる文化の一致は、血縁のつながりよりも大切なことであつてその意味から云つても、文化の一致の上にのみ所謂、大亞細亞的指導原理が打建てられることゝ思はれる（寫眞―崔南善）

演藝案內

朝日座 本町五丁目 電本三六
十七日より七日間限り特別大興行
天勝大一座
カルメン・レヴュー 天勝孃 小天勝孃 外六十餘名

京城演藝館 本町三丁目 電本三二
連日大入滿員御禮ノ爲メ廿二日迄日延べ
入場料 特等、壹等半額
中村種春 と共一黨
ナンセンスレヴュー
萬歲と舞踊と
小原萬龍 實演連四十餘名

中央館 黃金町 電本三二
十八日特別大封切
浪人祭 全十二卷 新興キネマ超特作
さくら音頭 全十二卷
次週封切

大正館
天明旗本傘
松竹直營 十五日より堂々特別公開

浪花館
東洋の母
闇の口笛
今日限りの命

喜樂館 日活直營 電話五九七
炬火
ちりめん供養
敵は太平洋

東亞俱樂部 電本三二
想・夫憐
黑法師 第一話
古城に咲く花

京龍館
シマロン
隱密愧儡師
モダン聖者

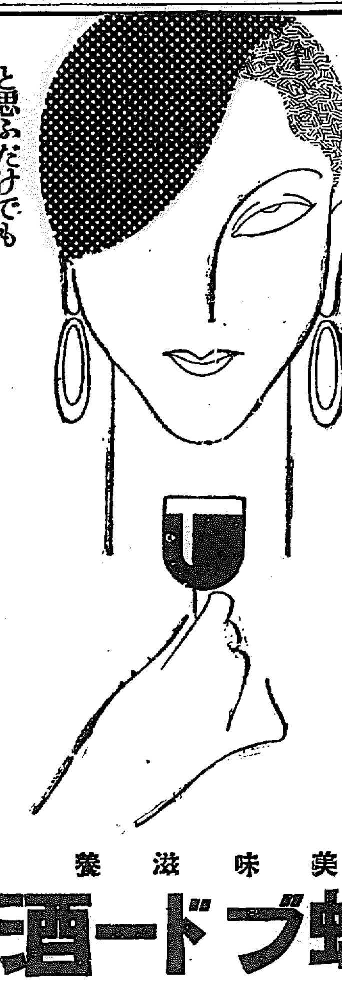

味は今更
申上げるまでもなく
この色が血となり
この香が色艶となるのです
と思ふだけでも
この美しい眞紅のグラスを
どうして忘れる事が出來るでせう

美味滋養
蜂ブドー酒
株式會社 近藤利兵衛商店 東京・大阪

考へが集中しない 散漫だ 我れ乍ら氣があせる こんな時に ノーシンを

大阪商船期定出帆
北鮮阪神行 北鮮臺灣行 大連內內直行 門司基隆直行
朝鮮郵船期定出帆 大阪商船株式會社京城出張所 電話本局二〇三〇番
鎭南浦出帆 仁川出帆 釜山出帆 北九州商船株式會社出帆廣告 野口商會
阿波共同汽船出帆 利通號 共同丸 長山丸 國際運輸會社
朝鮮郵船期定出帆 低廉船中食事附 東京行 名古屋行 大阪行 伏木七尾行 敦賀行 注文津行 浦鹽行 鹿兒島行 上海青島行 大連行
日本郵船期定出帆
嶋谷汽船期定出帆 朝鮮北海道大連線定期 大連直行 仁川出帆 鎭南浦出帆 裏日本北海道樺太行 群山出帆 木浦出帆 釜山出帆 浦項出帆
朝鮮郵船株式會社 北海道北鮮線定期 雄基出帆 清津出帆 城津出帆 西湖津出帆 興南出帆 元山出帆
日滿新捷路
島谷汽船株式會社 仁川出張所
仁川汽船株式會社